盛京時報

晚刊　十一月十八日發行

報費本埠每份每月一元三角、外埠（郵費在內）一元五角、零售每份本埠五分外埠六分、廣告費五號字每行（十一字）一回二元長期另議
發行人 染谷保藏　編輯人 菊池貞二　印刷人 東光明
發行所 奉天市隅田町九號 盛京時報社
電話 編輯局（二）三二八二番（二）五七六一番 營業局（二）二〇二二番（二）一八九七番
城裡通信所（四）二三六八番
振替口座奉天一一三〇號
新京支社新京市東六馬路
大連支社大連市榮町二番地
哈爾濱支社

確立第二建軍新體制
治安部實施機構改革
明確規定中央統轄區分

制定國兵法、劃一躍進新紀元之國軍當局、更爲順應時世之趨勢與國軍之現況、擬改正其中央統轄機關治安部之機構、向完成高度國防國家體制邁進、即關於統帥及軍政教育、深一層明確規範中央之統轄區分、同時照顧時局、節減人員、與人事之刷新相待、以謀機構之有機化、業務之簡易化、使爲中樞機關、居全軍刷新飛躍之核心、此第二建軍之新體制、已於十八日起實施、

日滿軍警應竭盡忠誠
完成國防使命
于大臣發表談話

于治安部大臣、關於治安部機構改革、十八日發表談話如左、（圖即于大臣）

國軍今春施行國兵法、又制定軍隊教育令等、內外進行整備、當此由國內軍飛躍晉於國防軍新階段途上之秋、改正軍中央統轄機關治安部機構、以充實達成其使命之要求、在統帥上教育上乃至軍政上更行明確統轄之區分、同時、節減人員、刷新人事等、吾人相信此實時代要求前驅飛躍的施策、然而所謂如何改革機構、敏活運用、全在於人、而爲達成任務、日滿軍警一体、竭盡股肱之忠誠、以期奉副聖意也、

北部太行山脈
肅清戰果

【石門十七日電】深探北部大行山脈進衝寒風而從事肅清之日軍各部隊、其後之戰況如次、

一、長江部隊、於十五日誘致携有迫擊砲三、重機槍一、固守〇〇高地之黃壽發所率領之敵軍約二千人、於〇〇之西方、對十六日午前一時許、墜於日軍之策略而開出之敵軍施以猛攻、約三小時、即完全予以殲滅、及至拂曉四散潰退、繼則仍行猛追、激戰十八小時、結果敵軍遺屍九十五具、鹵獲小銃一百支、輕機一架、手鎗二支、手榴彈一百五十五枚、次則對於在〇〇與〇〇之東西線構築陣地而頑強抵抗之敵軍約二千餘、加以猛攻、與乃美部隊之挾擊作戰、已告成功、當即完全使之潰亂、刻仍緊追敗軍、正在前進之中、此役日方之負傷者僅有九名、

一、鈴木部隊於占領〇〇後、入夜擊破逆襲之敵約六百餘、在該地南方之〇〇村、繼續前進、與谷、小野田、松山各部隊、於要衝〇〇東方〇〇村附近接有隱藏有力之敵軍中樞機關之情報、乃踴躍壓縮其包圍圈、

晉冀察邊區戰果

【某前線十七日電】在晉冀察邊區掃蕩戰担任最左翼綠向西北進展之谷討伐部隊、十六日午、在某縣城西方、擊散敵軍、向東方轉其進路、是時在〇〇鎭北方山岳地帶殲滅戰截斷敵先鋒部隊之退路、再漸次完成包圍體勢之高浪、鈴木、松山各討伐隊、是日正午、發見潛伏於山岳地帶之大批敵軍約千人、乃由東西南三面加以猛攻、予以徹底的打擊、是日拂曉、由〇〇鎭出發之松山部隊、部隊長以下將兵、結成一團、以三面包圍夾擊戰之巧妙與掩護之一柳〇〇砲隊陸軍航空隊、則與以適確無比之轟炸、敵主力千人、殆已殲滅、不足三百人、踉蹌遁入北方遠處、是役敵遺棄屍體一五〇、俘虜五一、鹵獲品、迫擊砲、捷克機槍各一、步槍一五〇、手榴彈二〇〇、日軍損害各討伐隊合計、僅有輕傷者一人、收得偉大戰果、

英政府設置陸空軍聯絡司令部

【倫敦十七日電】英國空軍省、十七日發表、爲明確保陸軍與空軍之協同作戰、並全般的連絡、新設陸空軍聯絡司令部、任命巴拉特空軍中將爲司令官、同時又發表英空軍首腦部之更動、任命達格拉斯空軍少將、爲空軍戰鬪機司令官、前司令官唐寧哥大將、爲航空機製造省附帶特別任務、駐在亞美利加、

德意西三代表
將開重要會議
主要議案似爲巴爾幹問題

【紐約十七日電】頃據美聯社柏林電訊、德意西班牙三國代表、近將在維也納開重要會議、李賓特羅甫德外長、齊亞諾意外長、斯弗爾西班牙外長外、凱她們德幕僚長、巴德留意大利參謀總長、亦行參加、但日期及其他詳細不明、刻下羅馬柏林雖未確認此訊、但大約係屬確實之情報、會議主題、不外關於西南歐洲軍事工作開始有所協議、一說、該會議中、巴盤駐土耶共德國大使及哥列德駐德土耳其大使亦參加、似關於德蘇柏林會談結果、以巴爾幹爲中心、有所協議耳、總之、該會談實與德意樞軸新轉機、極堪注視、

環繞葡萄牙
交戰國動向活潑

【里斯本十六日電】目下勾留於里斯本之郝雅駐西英國大使、十五日偕同賽爾弼駐葡英國大使、訪晤沙爾薩爾葡萄牙總理、有所會談、又意大利陸軍武官典格上校、偕同西班牙陸軍武官阿利納少將、亦於十五日、到葡萄牙陸軍部、與高斯達次、共晤談甚久、關此等會談、當局尚無任何發表、然正值歐洲戰局進展、其次之焦點、集中於伊伯利安半島之際、環繞葡萄牙之兩交戰國之動向愈趨活化、其推移如何、頗堪注目、

日機縱橫活躍
猛炸欽縣附近敵軍

【〇〇基地十七日電】日軍高橋、別府、小川之空軍機大編隊、十七日午前四時、由萬勵寂靜之〇〇基地出發、六次壓制欽縣週圍之空、於海軍機協力之下、迄至午後、敢行縱橫無盡之爆炸、收莫大戰果、即亘日軍撤退部隊乘船地區〇〇之東方清河水墟、北方黃河屯墟、及西方羊水嶺一帶、展開爆擊、對畏懼爆炸利用黑夜行動之敵、敢行急降下爆炸、並反覆地上掃射、與以潰滅的打擊、完全遮斷其與後續部隊之聯絡、全機悠然歸還、至據空中偵察、目覩日軍撤退部隊、在陸海空軍適切援助下、未受敵何等砲火、悠然實施撤退中、

木村參謀長抵任

【新京專電】參列二千六百年紀念式典中之關東軍參謀長木村兵太郎中將、於十七日午後一時五十分抵新京驛、當時受秦少將以下將星、張國務總理、張侍從武官長、武部總務長官等政府要人及協和會各特殊會社團体多數首腦者出迎而到任、中將入官邸後、復至新京神社、忠靈塔、建國神廟參拜、（圖即參拜建國忠靈廟之木村參謀長）

蘇拒絕英提案
英蘇接近終成泡影

【倫敦十七日電】英國政府、十五日發表曾於十月下旬、對蘇聯提議包含英蘇互不侵條約之三條要求、查英國政府出此決意之對蘇接近政策者、實所罕見、且其時期亦甚重大、此地外交界頗爲衝動、自大戰勃發以來、英國即用盡凡有之手段、極力懷柔蘇聯、竟爲波羅的三國不承認問題所阻碍、英蘇關係之打開、殆歸絕望、又以國內攻擊政府對蘇外交失敗之聲浪甚高、英國政府、乃進退維谷、始一擲從來之不承認政策、下以決意、取對蘇接近之手段、據聞此提議、乃大致基於庫里甫斯駐蘇大使之進言、該大使接到政府之訓令後、即要求會見莫洛特夫外務人民委員、竟以多忙之中被拒絕、未得會見之機會、於十月二十三日、竟不能再待、乃會見畢辛斯基次長、而交英國政府之提案、而畢辛斯基次長、以其內容重大性、未敢擅專、乃答以余不能作有責任之表示、必將與莫洛特夫外務人民委員商洽、然其後蘇聯方面、不僅未有任何回答、反而突然發表莫洛特夫委員訪問柏林、大爲驚愕、乃訪晤畢辛斯基次長、促其回答、關於莫洛特夫委員之訪問柏林、有所質問、然所得者、不過極其含糊之回答耳、即至今日、而蘇聯對英國之提案、亦杳無音信、關於英國政府最守秘密之對蘇提案、竟於莫洛特夫委員訪問柏林後發表之動機、外間有種種臆測、推測於前者之德蘇會談、莫洛特夫委員已利用英國之提案、作爲與希特勒總統交涉上之參考、英國政府乃打銷英蘇協定成立之念頭、且爲表示政府已用盡手段、始行發表此事、此種觀測、頗爲有力、

國聯對意制裁紀念日
莫揆將發重大演說

【羅馬十七日電】十八日、爲五年前意阿戰爭時、國際聯盟發動對意制裁之日、意大利爲紀念是日之意義深遠、莫索里尼首相、於十八日正午、開全國法西斯蒂支部書記長會議、席上、莫索里尼首相將向中外闡明意大利處理近頃國際情勢新轉變之態度、發表重大演說、

英對泰提議
禁止麻袋再輸出

【盤谷十八日電】據可靠方面情報云、英國政府、最近經駐泰公使、對泰國政府曾作强硬之提議、謂若由泰國向日本再輸出印度之麻袋時、則英國禁止向泰國輸出等語、以上乃爲麻袋非僅日本、更欲禁絕由日本向樞軸國側輸出之意、

英美强硬要求泰國
謀締結軍事協定

【盤谷十七日電】正值風傳英美泰三國密約說之際、十四日英國公使庫羅斯比氏、到官邸訪晤盧安、畢賓總理、有所會談、約經兩小時之久、頗堪注目、此次會談內容、一切不詳、據說云、庫羅斯比英國公使、提議泰國若能加入英美陣營時、則英美兩國必援助泰國恢復失地、並供給軍需品與兩千萬美元借款等、予以經濟的援助、又據一說云、關於締結如左之軍事協定、提出强硬之要求、對此而畢賓總理、已允於一星期以內、必有答覆、

一、泰國與英美兩國提携、樹立共同利益之防護策、
二、英美兩國、極力援助泰國之失地恢復運動、
三、英美兩國、在原則上承認泰國之中立、
四、設若外國軍隊攻擊泰國時、英美兩國、予以軍事的援助、
五、美國之對泰國借款、並供於飛機、武器、彈藥、汽油等軍需品及技術、
六、泰國與族泰華僑、取以密切提携、

設若泰國對此而拒絕締結英美泰三國防衛協定時、則英美必停止對泰國之經濟的援助、與軍需品供給、泰國若屈伏於樞軸國家之壓迫、在事實上放棄中立時、則必認作交戰國、實行經濟封鎖、

德蘇會談內容
駐德土大使歸國報告

【伊斯坦堡十七日電】由於莫洛特夫蘇聯外務人民委員之訪德、日前德蘇會談中在柏林之哥萊第駐德土耳其大使、十七日歸抵伊斯坦堡、十八日赴昂格拉、以德蘇會談爲中心、對政府報告最近之情勢、該大使於在德蘇會談答記者團之質問、述『現在余尙滿足目下之德國土耳其關係、無何等新變化、』此爲對該會談最接近之外交官最初之公式說明、頗堪重視、再巴賓駐土耳其德大使、本週中歸任昂格拉、一部豫想該大使當提出新提案、

德法通貨協定成立

【維西十七日電】爲與斯弗爾西班牙外長相會談赴柏林之拉法爾法副首相十七日歸還維西後、發表已成立德法通貨協定之旨、該新協定、乃規定德法通貨比率、爲廿法郎一馬克、而過去在巴黎成立德法求償協定、亦因此通貨協定之成立、擬立即實施、且因此在巴黎與柏林新設立淸匯算兌之中央機關、新通貨比率、亦適用於法殖民地之對德貿易、一方拉法爾副首相與斯弗爾西班牙外長之會談、消息方面以爲乃互法西班牙兩國間之各種問題、尤其包含摩洛哥、丹吉爾之北阿非利加兩國殖民地問題爲主要議題、至於斯弗爾西班牙外長、於後見拉法爾副首相後、已赴柏林、

確立國內新體制
積極解決重要問題
大政翼贊實踐運動即將展開

【東京十七日電】關於中國事變問題、本月十三日、舉行御前會議、意見完全一致、此與曩昔成立之日本意同盟、當相俱應合、確立日本對外之不動施政也、蓋日本政府、今後不特舉全力推行建設新東亞歷史的使命、且爲確立政治、經濟、文化等國內新體制、逐次積極的實行山積之國內諸問題、更急進於大政翼贊會之實踐活動、而政府當前須待解決諸問題及政府對此之方針態度、大抵如次、

一、翼贊會關係　大政翼贊會、本月杪、全部創設道府縣支部、十二月中旬、開第二次中央協力會、踏上實踐之新階段、是時、宜急速且强力的開始行動、掃除巷間種種流言蜚語、是以首先與政府諸機關、更行緊密連繫、展開活潑之實踐運動、共實踐要綱、在本月中亦告決定、關於翼贊運動與憲法問題、翼贊會則恪遵憲法條章行動、又總裁非直接總理國民、乃總理本運動者、政府斷然不持違憲之態度、但有如次三問題、（1）爲與翼贊會以法的根據、可否制定基準法案？（2）關於翼贊運動及治安警察法之關聯、苟有必要、便行考慮、（3）由本運動本質上言、非以其爲對象者、本此見地而進、努力一掃對於運動之誤解、

一、對議會關係　關於翼贊會貴族院部之整備、政府翼贊會首腦間、銓衡部長以下職員完畢、十九日經首相徵請連絡委員會議、便告決定公佈、做衆議院部、急行入於實際行動、關於問題之選擧法、不乏議論、近由前田局長、淸瀨部長等、與安井內相直接折衝、內務當局並不强烈固執原案、故至遲於本月下旬約可竣事、

一、經濟關係問題　經濟關係懇談會爲審議決定當前經濟諸策、繼續每週開會、該懇談會已決定轉出業對策國民士氣昂揚策、國民厚生金庫案、更採取紗和庶民勞働階級住宅難方策、以爲戰時厚生策之二、本月十九日開懇談會、可達到結論、廿二日當提出閣議、一方、政府行再檢討確立經濟新体制要綱、務必早日完畢、而關於轉出業之根本對策、在議會提案之必要上、在各省定其處理之方針、況歲暮臨邇、金融梗塞問題、亟須愼重施策、大藏商工關係各省、當以萬全對策臨之、

四、明年度豫算案　大藏省、於十六日開第一次豫算省議、本月杪、可作成大藏省原案、下月初、可提出豫算閣議、付諸決定、

五、對議會對策　第七十六議會、具有日本國憲政史上劃期的意義之翼贊議會、共運營全與政府成爲一體使大政翼贊機能、發揮至最高度、政府亦爲期運營連絡之圓滑、而對於豫算案及其他重要法律案、與議會進行事前協議、同時對於各省、取促進準備提出法律案之方針、

六、對樞府關係　現在樞密院、政府御諮詢案、多如山積、而爲促進審查、政府於首相以下全閣僚、始終與樞密院側密接連絡、求其諒解、樞府側對於政府、亦以極好意的、進行審查山積之諸懸案、期待重要案件、年內全部議訖、

設置美海空軍基地
烏拉圭已承認

【布宜諾斯亞利斯十六日電】對於烏拉圭政府、在美國指導下、在該國領內、設置海軍空軍基地之消息、國內輿論沸騰、阿根廷政府當局、亦曾表明反對意見、其推移如何、頗堪注目、該國政府、十五日在閣議不顧內外之反對、已正式承認以美國出資、建設海空軍基地之計畫案、結果、閣內發生分裂、敖勳案文部、阿爾尼加土木、鮑薩達斯勞働三閣僚、已向伯爾德米爾總理提出辭呈、按此基地必將設於普列達、台爾爽斯及其他諸港、阿根廷政府、以爲此計畫實現時、則南美諸國間之軍備、必失於均衡、頗感威脅、衆料近將向烏拉圭政府正式提出抗議、

阿部大使將歸寧

【東京十八日電】日本特命全權大使阿部信行大將、曩於六日爲參加慶祝日本紀元二千六百年式典、及報告在南京之交涉經過、與本國政府陸續交涉折衝中、十七日午後、與近衛首相舉行最後會談後、即告完成歸國之使命、二十日即返還南京、

法領柯班殖民地
被德哥爾軍佔領

【倫敦十七日電】據倫敦之德哥爾政權本部發表、德哥爾軍於十一日佔領法領赤道非洲柯班殖民地首府里布畢爾港、十二日下午及十三日、兵不血刃、佔領該殖民地第二要港江第、如斯、全柯班殖民地操持德哥爾政權手中

晚刊一大張

美麗之髮必烏黑光亮

染髮藥
露麗髮（るり羽）
作染毛皮用、尤爲相宜

漆黑嫩髮眞可愛
誰知未染似枯草

一、本品是日本仕女莫不愛用的優秀染髮藥
一、染法簡便可免洗頭之麻煩直接可染
一、白髮赤髮及其他不美麗之髮一經染後立即變成美麗悅目之黑髮與天然黑髮相同
一、染髮時僅用開水溶解即可應用
一、染後雖經屢次洗滌亦絕對不褪色愈洗愈黑愈增美麗而且絕無沾污衣衫之弊

滿洲國總經理 日本寶藥株式會社 大連・奉天・新京・哈爾濱
製造發賣元 山發貿易株式會社藥品部

油漆顏料工業藥品
隆華碾砵
月豹牌金屬朱
東洋ラック
ランプブラック
コウブラック
カドミウム顏料
製造輸出入
C.T.
奉天市瀋陽區德街二段五十三號 合資會社鉄谷商店奉天出張所
隆華公司
電話④三八四九番
本店 大阪市東區德井町二丁目 電話東五二七三番・七二五八番 振替口座大阪八〇三四番
見本進呈

中國國醫函授學院 續招各級免費學員
本院十大鉅冊國醫標準講義、能分千科、可裝萬冊、自設印刷部、鉛印精美、裝訂整齊△編纂者皆海內知名醫師、時間經濟之損失、已不可勝計！△函索詳章附郵票五分△院長：醫官兼天津市府正取天字第十二號執照醫師馬樂三大夫△本院爲便利學員起見、在滿洲專設辦事處▽
院址：天津英租界廣東路福安里二十號大樓

三愛
知靴油
HHH SHOE POLISH MANUFACTURE BY K.SINDO & Co.
SHOE CREAM TRADE MARK CHUYU WATERPROOF K.SINDO & Co.
奉天 新藤洋行 東京・大阪・上海
忠勇靴油

對地方行政官吏決定再教練方針
注重乙種委任以下明年實施

政府擬於來年度、置重點於地方行政官吏、尤其對於乙種委任官以下滿日官吏之再教育、於近日詳細規定地方官吏再訓練根本的方針、決定地方職員教養訓練要綱、以國務院訓命通達各省長、現在乙種委任官（包含滿日系）以下之地方職員總數、有六萬三千餘名之多、然爲此等地方職員之再訓練、所設置之地方職員訓練所、僅每省一處、只能收容一萬三千名、故若待全地方職員、完全受得訓練時、必須廿一年之悠久歲月、惟因現下之資金資材困難、雖欲增設地方職員訓練所並增加教官、而有難期萬全措置之狀態、故官廳自体、擬經實務、按其再教養之研究調査、屬目於地方職員教養訓練大要、而規定地方職員之教養根本方針、同時對於再訓練示以新機構、其成果頗爲各方面注目、至於地方處教養科、擬自來年度起、將全滿分爲北滿、中滿、南滿、興安四地區、按地區別、每年兩次舉開地方訓練所主事懇談會、關於教授內容、及經營方法之合理化等、遂行協議云、

建設樂土

開拓民逐增 農具協會將出現

高揮建設樂土之鐵鍬

開拓民之數目、與年俱增、食糧及飼料之增産、亦隨爲大示增進、理想中之東亞新秩序建設、行將漸漸實現、如今已入於以開拓民爲基礎之時代、故最近將有資本五十萬圓之財團法人農具協會（暫稱）成立云、

李大臣一行昨抵大阪

據大阪電稱、李交通部大臣以下我國代表等百四十二名、十七日午前九時二十九分抵大阪、旋赴寶塚臨席於府市商工會議所舉行之歡迎午餐會、並參觀寶塚大劇場之歌劇云、

市本部委員會 議設節煤報國旬間

協和會奉天市本部、於月之十九日午后三時許、假該部本部長室招開第二十回市本部委員會、討論左記事項、

一、關於地域分會巡迴之件、

二、關於節煤報國旬間之件、

三、關於正副本部長懇談會之件、

都門防火

【新京專電】由首都警察並新京消防署高唱『與其以啣筒消火莫如防患於未然』、每年大事舉行防火週間、喚起一般市民之注意、然本年因白斯篤禍而中止宣傳週間、不料最近幾連日發生火災、新京消防署鑑於此寒心之狀態、乃於古賀警佐指揮下以二百餘名之消防員爲勤員、自本月十八日起、至廿五日止、亙一月餘時日、一齊調査國都用火處、以期防火之徹底云、

建大學業生東渡視察

【新京專電】建國大學之前期修了生、朝觀察戰時下及慶祝紀元二千六百年式典下之友邦日本計、一行日系生六十名及滿蒙俄系生六十名、於角田教授引率下、十八日午前六時三十五分啓程東渡、預定在日本勾留一個月、赴伊勢、橿原等神宮參拜、下月一日抵東京云、

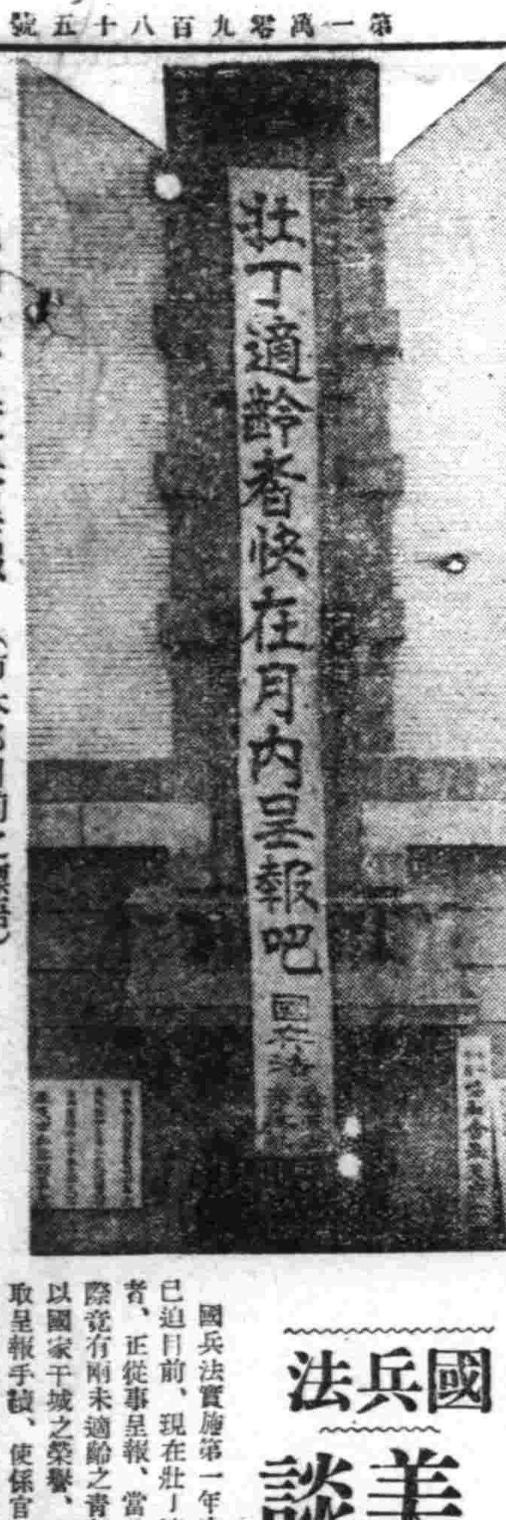

適齡壯丁赶快呈報（市本部門前之標語）

賀年信實行新體制
雖廢止虛禮但希望慰軍

郵政總局自本年起、決定中止特別辦理賀年郵便、然考察各方面意向、虛禮的賀年信、自不待言、尤其慰問前線勇士之賀年柬、仍希望積極的投遞、故郵政總局豫測賀年之繁忙、但仍從事相當準備、現已訓令於全滿郵政局矣、從而在此意義下、賀年信之投出期及文句上、須加十分注意、務避免忙遽之歲末投遞、宜於正月中、以純賀迎之喜爲主、此殆賀年信之新體制也、

奉祝式年 全滿滿系學童唱歌比賽會

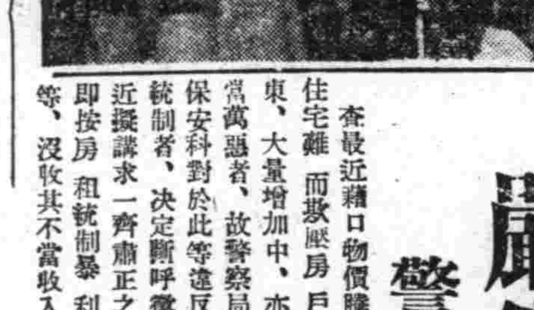

【新京專電】滿洲帝國教育會電主辦之奉祝式年全滿滿系學童唱歌比賽大會、十七日午後一時起、已通過預選之十七校、京、奉、哈、安、營、齊、錦、七處放送、各各作中繼放送、課題爲『紀元二千六百年奉頌歌』、以『滿語』『日語』歌唱兩遍、開始競爭、由大塚新京音樂院長及寺內一之谷民生部囑託等七審査員、愼重審査結果、榮獲優勝之學校、決定爲哈爾濱地方公立安廣國民優級學校、至於入選四校如左、

△入選校

公立義光國民、公立新高國民、優級公立慶泰國民學校（以上奉天、）公立仁忠國民優級學校（安東）（寫眞即競唱時情形）

嚴懲惡房東
警察局近予一齊肅正

査最近藉口物價騰貴及住宅難而敲壓房戶之房東、大量增加中、亦有相當萬惡者、故警察局經濟保安科對於此等違反房租統制者、決定斷呼懲治、近擬講求一齊肅正之手段、即按房租統制暴利取締等、沒收其不當收入、對於房東之藉口換席費破損家器具修理費等（多半指日系）、強制要求金錢、或強制房戶修理、及以住宅難爲口實而有權利金並保證金及其他不良交易等不識時局之房東、施以嚴罰、以期一掃此等萬惡房東云、

今吉局長將赴任

【新京專電】前關東局司政部長今吉敏雄氏、榮轉爲初代拓北局長、定十九日午前九時半離京赴任、

北京日青年團昨日已抵東京

據東京電稱出席由十九日起、假明治神宮外苑舉行之紀元二千六百年奉祝日本青年國大會之北京日本青年團十五名、十七日午後四時十分抵東京驛、當有何駐日新民會東京連絡處長、及日方關係多數出迎、即宿於日本青年會館云、

借錢未遂半夜行兇 一刀砍破頭顱
山東馬負傷後大戰劉老奤

瀋陽區惠工街四段五十號、住戶馬慶香、年五十九歲、山東省掖縣人、係一泥水匠、共同居有劉雲起者、年十八歲、河北省昌黎縣人、係一小工、馬某素日勤儉所積手中有錢二百餘元、日前劉某曾向其挪借、馬某未允、因之劉某懷恨於心、於月之十七日午后十一時許、當深夜半馬某熟睡之際、劉某竟持菜刀砍傷馬某頭部、馬某由夢中驚醒、但劉某欲砍第二刀、不料手軟、刀不能下、馬某當翻身躍起、遂演成互鬥、劉某見勢不佳、乃乘機奪門逃出、至附近惠工街四段七十一號門前之影壁前、因過度疲乏、乃坐該地休息、不料該院住戶黃景賢、（交通公司監督）、聞門外有聲、疑爲小偷、遂同其父啓門而出、乘月光見影壁處坐一人、形跡可疑、父子遂趨前將其抓住、由腰中搜出菜刀一把、乃報告警所、得悉以上情形、遂即時報告北市場署、該署當時派員現場檢驗、將負傷人馬某送至赤十字病院治療、對犯人劉某、刻正在審問中云、

滿華市長團入洛

據京都電稱、出席東亞大都市聯盟大會之我國奉天市長鄭禹氏與中國天津市長溫世珍等滿華市長團一行六十三名、於十七日午後五時二十分抵京都、當晚出席旅館之府市商工會議所共歡同迎會、十八日參拜桃山御陵、市內見學、預定十九日午前九時十五分赴大阪

東亞聯盟誌友會支部昨舉行發會式

東亞聯盟誌友會奉天支部發會式、十七日午後二時於協和會市本部三階大講堂開催、行禮如儀後、開始議事、並報告經過、繼宣言支部發會、張總理及大村滿鐵總裁祝辭（代讀）、披露板垣及石原兩中將等之祝電、作審議規約、三時閉會、由建大教授岡野鑑記氏講演『東亞聯盟與滿洲統制經濟』、由協和會省本部事務長山口重次氏講演『滿洲建國與東亞聯盟』五百餘聽衆均受得多大之感銘云、（寫眞即式場）

國兵法美談
未屆適齡兩青年自動請願當國兵

國兵法實施第一年度、已迫目前、現在壯丁適齡者、正從事呈報、當此之際竟有兩未適齡之青年、以國家干城之榮譽、率先取呈報手續、使係官一同感激不置、蓋十八日早、有訪奉天市公署行政科浦遴事務官之現役志願之青年二人、彼等爲居於北市場厚生街滿洲住友金屬之職工喬林青（十七歲清源人）及奉天紡紗廠之電工關文章（十八歲瀋陽縣服仁村人）、喬君爲初級中學二年肄業生、關君爲優級學校卒業生、兩君俱以生産青年從事活動、茲兩君訪問市公署、以感激之顏色、表明其決意如次、拜讀報紙、知滿洲國民有重要國兵之任務、吾輩青年、須率先於國防第一線、余等雖未滿適齡但願爲此名譽之國兵、爲國盡力、故今日至此懇求云、

冒官路劫
小販打抱不平

顧錫春、年三十四歲、河北昌黎人、最近自籍來奉、於十七日下午零時三十分許、行於西北市場、突有一身着制服之人、冒充官人、聲稱搜查、顧本係鄉愚、當然唯命是從、任其擺佈、衣袋中之國幣四十餘元、遂被其拿出、掉頭而走、當時有小販李致一在旁、相見之下、大抱不平、馳赴派出所報告、將劫匪捉獲、聞此劫匪名公荊璞、廿八歲、新民縣人、在光天化日之下、竟敢如斯、可謂胆大包天云、

禁止製售金銀奢侈品 救濟失業銀工

【新京專電】爲實施崇儉抑奢法度之國策、故禁止金銀製品之製造販賣、乃廣行實施奢侈品販賣之限制令、但此項奢侈商品、多由日本輸入者、故對業者之打擊、甚爲輕微、惟關於銀製品一項、乃自家之工業、全滿業銀細工者、約三千餘名、約有二萬名之家族、仰此爲食、故留想此等工人一旦失業、必相當困窮、必須急速進行周到之轉業對策、是以經濟部當局、經滿洲時計眼鏡貴金屬同業組合聯合會之手、目下銳意開始調査工人數目及研究救濟對策中云、

偷自行車犯三次入獄

曾憲章、遼陽人、年廿七歲、現住瀋陽區大北街四段三十九號、慣於偷車、前曾二次入獄、乃出獄後、仍怙惡不悛、或於北市場郵政管理局前、或於大北門裡中央銀行奉天分行前、專偷置於門前之自行車、最近共偷八輛、賣與各處、買主已然不知所在、其中一輛則售與大北街四段三十九號業買贓物犯呂善廷、買得到手、即藏諸小東邊門外八家子段善福家、不意十七日下午四時許、曾憲章隻身行於鼓樓大街、行色愴惶、適有城內署刑事王英華、亦行於斯、見其行跡可疑、遂加盤査、而語多破綻、於是解署、嚴訊之下、供出犯行、並據所供、將故買贓物呂善廷逮捕云、

營口市防火週間

【營口專電】迄今已入採暖期、營口警務處與消防隊定二十日起之一週間爲防火週間、努力於防火宣傳、二十日午前十時遂行秋季點檢、並爲模擬演習與市中防火宣傳行進云、

實施新國民學校制
在滿教育部開講習會

【新京專電】在滿教務部、以實施國民學校制、學校教育、當前迄制明的轉換期、是以教師再教育問題、殊形緊要、定於廿六日起至十二月九日止、集新京哈爾濱牡丹江奉天大連小學校教員代表者於一堂、『開關於國民學校制講習會』、更於各學校行傳達講習、此講習僅授新制度之概念耳、是以教師立足於國民學校制度之根本精神、須一新意念、積極的研究再教育之理、教育會改組研究部、每各地區、進行研究、十八日開教務部關於國民學校制協議會結果、更形具體化、從前之教師、僅立於教壇而授、學生則僅在課室內學、今一變舊體制、師弟相携共學共進、順應教育新體制、以對處改革教育內容云、

包工人起歹意 盜賣鐵管事發被捕

大西門裡凌雲醫院、前於大街路北羊尾胡同建築新廈一所、即將竣工、乃延瀋陽區大西街二段四十二號承包煖氣工人張海宗裝修煖氣、不意張海宗心術不良、竟竊去鐵管二根賣得六十六元、事後房主高凌雲發覺此事、遂暗中調査、知被張某竊走、於是日昨報告城內署司法系、該系當即派員將張海宗逮捕、並轉所供將贓物兩根起出云、

我協和青年團參拜明治神宮

據東京電稱、入京第一夜在青山青年館投宿之滿洲國協和青年團、十七日午前九時、恒吉監督以下列隊伍、揭國旗赴二重橋前、堂堂入場、遙拜宮城後、參拜靖國神社及明治神宮、並參觀遊就館國防館等、午後則於宿舍休養云、

偷檯球半年後消贓依然犯了案

大和區東亞街一段十四號熙泉檯球場（經理人傅立申）、於月之十七日午後四時三十分許、突去一人、售賣象牙檯球一副、索價六十元、但該球公值價格三百餘元、當時傅某因價格之低廉、並因於春季時二經路飛輪汽車廊曾丟象牙球一副、曾托傅某留心訪査、如有託賣者、請予通知、因爲此種情形、及價格關係、傅某頗懷疑、乃假稱其友人正擬買此、乃將賣球人領至飛輪汽車廊、由該廊櫃夥魏鴻家、認定係春季所丟之物、遂將該人送至南市場署、現該署對犯人吳德山正審問中云、

△啓事 ◉今日因稿件過多、「藝苑情侶座談會」一文、暫停一日、明日續刊、

天氣豫報 十九日 西風 小雨或小雪

昨日溫度 最高 一度二 最低 零下三度六

白金 ハクキンカイロ 懷爐

暖如春陽

祗有「白金」懷爐 … 如意兼有醫療効果、老弱不可不備……

用法簡單、式樣新穎 又合經濟值得一分錢 可保整天懷中暖……冬期至寶！

秀岩醫院

診療 內科 小兒科 外科 皮膚科 花柳科 電療 戒煙科 其他各科 病室完備 隨意住院

院長 邱峻

院址 奉天市商埠地北一經路八緯路口

歡迎買賣股票

投資最有利者 有價證券是也

天隆株式店 奉天加茂町四番地 電話二、五二八二至六號

滿商外交 魏秀清

今天的服藥 明天的健康

若是幼孩的疾病 只要信賴良藥的慈功 在病症的治療 溺死的急救 弱體的強化上 良藥的偉効確是驚人！

主治 疳癪蟲癪、夜啼失眠、寒氣發熱、失氣搐搦、吐奶腹瀉、牙生變蒸、癩疹天花、胎毒絲便、天生體弱的嬰孩

價 二角 三角 五角 一元 三元 五元

各埠大藥房均有出售

註冊商標

小兒良藥 樋屋奇應丸

日本大阪天滿 總舖 樋屋合資會社

C-17

奉天省長許可記

主治各症列下

蔘茸補天丹 烏鷄調經丸 益母還魂丹 加味二仙丹 硃珀安神丸 回陽化陰膏

本號出售小成商標各種良藥功効偉大久已馳名遐邇各種類頗多不及備載僅將著名數種列後

奉天市大北街白塔寺東第二胡同 德慶增藥房製 電話四・二九五一番

滿洲 神田證券

滿一般取引所 取引人

生財之捷徑 日趨擴充之途 發展無疆之滿洲 股票事訂

建設王道樂土勇往邁進爲當務之急依時局之反映「特產市場」「錢鈔交易所」現既閉鎖資產之運用投資利殖所謂確信之生財捷徑唯優良會社股票買賣一途者也資本家盍興乎來請試股票買賣

以書信電話通知即派滿人係員前往

附送參考書、目錄

歡迎來店 先向本店

滿客係員 吳錫三

奉天大和區宇治町四 電話代表五一六〇番 本店・京都

專售高尚鐘表眼鏡

青年表行

奉天城內鍾路北

長井医院

皮膚病科・花柳病科 肛門病科・外科一般 レントゲン科 （入院随意）

奉天琴平町八番地

院長 医学博士 長井清一郎

世界珍聞及其他

此次美國競選中趣聞

爭做白宮主人

◈◈◈利用女人頭髮式樣 喚起國民擁護宣傳◈◈◈

這幾個月以來、美國的國內問題沒有再比總統競選來得嚴重而且熱鬧了、你捧的是羅斯福、我要打倒的是威爾基、刀來槍往、鬧得一個不亦樂乎、局外人看起來、熱是有趣

在競選運動中、候選人都是聲勢喧赫、神通廣大除了利用電影、音樂隊、播音台等等作招徠選民的宣傳以外、還須要在大選前三個月、週遊各州、大走江湖、作拚勁聽聞的上台演說、來贏得民心、共和黨威爾基有垣街大老板作背景、民主黨羅斯福除強硬班底以外、暗下地靠了善於辭令的太太、大施手腕、運用女國民來擁護老羅的『新政』政策、

美國人 有天生 的孩子氣、正正經經的事情也歡喜用玩笑態度出之、甚而至於國家大事往往也視同兒戲、好比他們對於這一次大選的熱烈、從各種不同角度來看、

他們對於宣傳技倆、眞是五花八門、無微不至、連到在女子的身上、也動起腦筋起來、頭髮的式樣本來是只求美觀而已、可是那班候選人作啦啦隊的宣傳專家、都不惜挖空心思、把他盡量地來利用、是羅斯福式的樣子、據說是羅斯福太太所玩的把戲、威爾基派看見了這種新奇花樣、不甘人後地急起直追、也發明了威爾基式的美術頭髮型作爲抵抗、（因爲羅斯福頭髮式樣梳的方法是簡單容易、小姐太太們都樂於模倣、投羅斯福票的也不期而然地增加了不少、這種五光六離新花樣是無形中對於羅斯福是有利的、

「現代日本」隨行記

時間制解了白玫的圍（四）

青桐、紅葉、櫻樹的蔭影、彫刻如畫的樓閣、奇拔的山石、秀麗的亭園、淸楚的在池中映出、當風 吹過 水面的時候、一幅日本的風俗畫、在我們的眼簾前展開了、

『是雅叙園這樣的豪華呢、？還是我入了畫境？』無怪乎周凋驚異、

徐聰和周凋扮演着兩個由國外來觀光的老人、他們不約而同的對這豪華的施設驚異了、

『陳家屯要命也沒有這樣的地方、』徐聰那蒼老的聲音和流 水 之聲合奏着、

『開原縣也沒有啊！』周凋（宋老頭）一個勁兒的搖着頭、

穿過那紆廻灣曲的走廊走廊約鏡子裡映照出右側琳瑯滿目的壁畫、那調和的色彩、給予我們一種輕鬆的感覺、

我的女兒眞孝順、沒白養活她、把我帶到這裡來喝一通』、徐聰態度莊嚴的搖着白玫的肩說、

『缺德』白玫瞪着大得怕人的眼睛、瞪聞嫣然的一笑『誰叫我去的這樣約脚色呢？』

薈集着德川時代日本美術的精華的壁畫、建築的型式和設置皆都異常的雅緻、以貝製成的道路牆壁、那花紋是異常的美麗、而且逼肖的製成花鳥之圖、尤其是姿水之間、豪華巳極、那完全是模倣三百多年前日本宮殿而建築的、

正是在姿水之間拍着吃飯的場面、四圍被美麗的日本女人圍得水洩不通、

據說雅叙園有女招待者三百五十二日、傭人總數是一千五百餘名、由這數字上、我們就可以測知『食道』在日本的發達了、

『餓了、多練習幾次纔好！』周凋那樣的想着、終於是如願了、藉此是可以多吃一筷的菜、

』再練習一次』導演發了命令、每一個演員的臉上皆浮現出笑容、他們從早晨七點鐘到現在還沒有吃一點東西、這八個鏡頭的罪、絕不是一般人所想像的『演員的生活太理想化了！』

清風越過走廊、一陣芳香撲進鼻去、鶯啼燕語的是仙子臨凡呢？抑或身入幻境、

『他媽的、想不到這麼大歲數了、』摸了摸鬍子語調加强了接着說、『會來到女兒國！』得意的、

『阿彌陀佛、善哉、善哉、徐聰合掌經念、接着『要不是我兒子再三寫信叫我來、又那能跑到這裡來取經呢？』

一陣笑聲、打破了寢寞的空氣、

K一聲、徐聰和周凋兩人同戰士一般、爭先的把假鬍子拔了下來、爭先恐後約將殘餘約浴肴吃了一個凈光、由早上到現在還沒有吃飯、時間已是四點半了

『演員的精神眞好啊！一直忍到現在纔吃飯、在滿洲時也同樣的認眞嗎？』日活的現場工作人員指點佩着滿映的演員、

已由德人修復

◇爲波蘭人所毀壞之教堂◇

在舊波蘭政府瓦解後內部尚有不少未決而且棘手之問題、其中最著要者、爲處今日政權下之希臘天主教問題、該教會曾因波蘭政治影响、屢受波蘭人之虐待、宗教受迫害幾垂廿載、第一次世界大戰之初、於波蘭之考爾邁藍代與波蘭盧拉爾、計共有希臘天主教堂三百八十三處、但截至一九卅九年九月一日、則僅止存留五十一處、其餘一四九處、巳經停止圓會、其另一八三處、則爲波人焚毀破壞、同時希臘教之僧侶亦受迫害、當德軍進征波蘭時、有教百僧侶爲德軍由波蘭監獄及拘留所中放出、此次希臘天主堂奉祝總區教長追念前在沒政府治權下所遭之各種患難、非僅教中僧侶即一切教徒尤其烏克蘭教徒均受各種迫害、波蘭人焚燬教堂情形之慘劇、聞之者莫不疾首痛心、此次奉祝總區教長、對於當今政府之依法保護復修教堂、表示異常感激、嗣後舊波蘭之希臘天主堂、在新政府治權下將分爲三教區、即華沙拉道美區考爾邁藍盧拉爾區、與克拉考來母洛彿區、各區均有主教、是皆之厚賜也、該希臘天主教賴新晉撫傅郎克博士提倡敎長於奉祝時聲云、前遭波蘭政府摧殘、今蒙德政府提倡、許以宗教自由且云、『此不僅爲處教堂信徒感載、即在歐洲之各都市及全世界各處教徒、聞之者莫不感激異常、其維繫該教教徒之心、粗洵匪淺尠也、

因爲托洛斯基的死

（托氏之腦已被解部）
（重三磅又二分之一）

倫敦市民對蘇聯挑釁

托洛斯基氏在大戰中、於墨西哥被暗殺而死各國謠諑紛傳、波蘭迭起、墨西哥某舘師竟將托洛斯基之腦、加以解剖稱之重三磅又二分之一、爲墨西哥國所僅見、墨西哥當局刻正協議將此奇重之腦或由博物館保存抑或送還托氏家嚴、議尙未定、此項消息傳至倫敦、倫敦市民竟向蘇聯駐英大使館、藉端敲詐、惑人聽聞其實曰、『林我至友也、而以惡辣之國際外交戰略、殺死世界偉人托洛斯基、願托洛斯基雖死、而『第四國際』生、史丹林今後或不得不與百萬之托洛斯戰也』、

蘇維埃聯之、咸謂倫敦市民因受德國飛機轟炸而致精神衰弱、此等言論有類瘋狂、蘇聯國民對之無不大爲憤慨云、

放送節目

十一月十九星期二

午前

七、〇〇（新京）國歌、建國體操、唱片

七、二〇（新京）格言人之患好在爲人師何磊

八、〇〇（新京）淸晨音樂

第一部管弦樂 一、日本陸軍二、雪中進軍第二部、吹奏樂一、陸戰隊進行曲二、街濤破浪 三、軍艦旗

一一、〇〇（新京）家庭講話室內採暖與換氣之注意健全生活館分館長趙廉銘

午後

〇、三〇（大連）淸唱一罵殿二、五花洞雪艷玲

六、〇〇（齊齊哈爾）兒童詩間兒童劇王兒的生日齊齊哈爾兒童放送劇團編導王子客

六、二〇（新京）兒童新聞

七、三〇（新京）協和青年講座現代青年應具之條件協和會中央本部訓練課張壽紳

八、四〇（奉天）茶社中繼由奉天城內公餘茶社中繼

九、三〇（新京）評詞七俠五義金慶胤

一〇、〇一（新京）新聞氣象

一〇、二〇（新京）蒙古語時間

一〇、三〇（奉天）梨花鼓『揹書』李艷樓

九星日鑑

十一月十九日 舊十月二十日
火曜 丙寅 大安 平 室宿

▲一白之人、內外充滿溫情之日、可告自然發展、西丁甲吉▲二黑之人、如不使精神緊張、易自意外、發生糾葛、丙丁北吉▲三碧之人、勤勉而心不渙散、便是吉日、坤北甲吉▲四綠之人、薄命之日、諸事易趨於凶險、甲丁癸吉▲五黃之人、精神旺盛、不倦於事務、定啓發達之緒、南北甲吉▲六白之人、確守爾本分、勿爲不慣之事、大吉、丁庚甲吉▲七赤之人、虛內而務外、取敗之道也、東南辛吉▲八白之人、地盤一步一步鞏固、漸次進取可也、丁東辛吉▲九紫之人、漸有幸福、吉利、但不可着急、東丁癸吉

第十七局 城門失火（藍先）

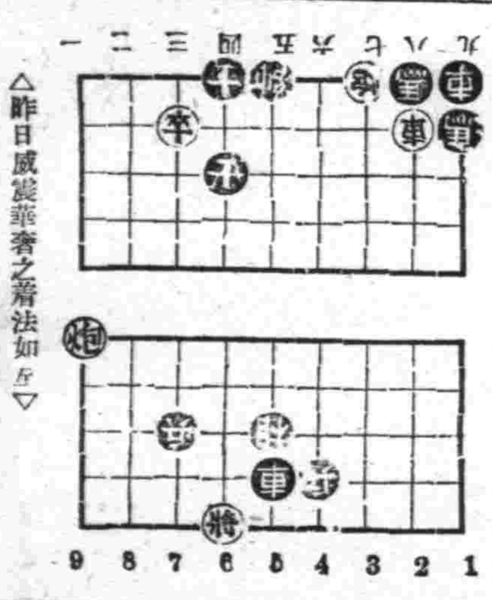

△昨日威震華賽之着法如左▽

車五平八、帥五平四、車八平六、帥四平五、車六退二、紅勝

瘦體(やせたからだ)・病衰體・貧血體用

『新ㄇ』機藥物係經醫、藥、理、農各方面之協力始完成、如此稀奇之營業强壯劑、欲望衰弱體健壯、疾病早痊爲目的者用之、實理想之藥物也、

『新瘳機』不但能服用、使血液循環旺盛於皮膚之表面可充分判明血色之轉良、同時並能援回病衰瘦弱體之人與胃腸衰弱、全身營養不足、之瘦弱之人、或似結核樣營養妨害極度之衰弱體者、之健康元來『創造新瘳機絕非僅係使瘦弱人肥胖之藥物同時並能使全身强化而製造的對全身之機能强化然强壯胃腸

使肌肉健壯與體力激增

使活動力激增當然身體可日趨健康矣服用本劑後請檢查體重一觀即可判明於未服本劑前體重倍增

『身體』衰弱欲謀健康之人、欲期疾病早痊之人、欲望精神身體充足身体强壯之人、如服本劑定獲喜悅之効果、

購者注意

正價 三百六十個入一月量一圓五角德用三圓九
圓各藥房均售但本品無代用藥務請指名購買希望直接由本所送藥者希直接向本所依爲替函附郵票或由振替口座交欵均可送費及其他一切本所負担當急送不悞

製作處東京小石川關口町電停際一〇一
日本微生物研究所
振替東京五一二二番
（NN3D−358）

新瘳機

試用禮券

贈送變色鉛筆祇限千枝 送完立刻截止 良機勿失
全部新貨到齊 敬待各界參觀

永遠保用 謹防市上充貨仿冒

驚人偉大盛舉 打破空前紀錄

筆尖：柔如羽毛經久耐用
筆桿：富麗摩登澄潔透明

實業部註冊本廠最榮譽最高尙新穎出品
國產派拉蒙眞空注墨金筆
暢銷於全國上流社會已獲得政府當局最榮譽之嘉譽

茲爲見憑券購派拉蒙新型或特甲一枝或乙種二枝者一律敬贈此項鉛筆一枝只限千枝贈完爲止

派拉蒙金筆係本廠最新發明構造新奇美麗摩登堅固耐用筆尖用14K眞金磨練成功書寫流利經久耐用確爲新時代筆中之王

請君試用 保險滿意

各地分行

特約代銷處 綏化騰記商場
太原分行 西夾巷泰安旅社內
北京分行 東珠市口聚隆店內
北京支行 報子街西單飯店內
濟南分行 西門大街鞭指巷口
青島分行 北京路中華棧內
石家莊分行 昇平街北京旅館
保定分行 唐家胡同保陽旅館

新型派拉蒙注墨金筆每枝十二圓
特種派拉蒙眞空金筆每枝七圓
甲種派拉蒙金筆每枝五圓
乙種派拉蒙金筆每枝特價三圓
派拉蒙變色鉛筆二圓
派拉蒙墨水每瓶八角
函購寄費每枝五角
各處風行 人人愛用

標準金筆

奉天 小南門裡東邊市口道東新館內 美利時分行總行 天津法租界馬家口

全滿歷史最古之専門店

金華號
大連市山縣通
電話(2)六四九六・振替大連一五九八

兜安氏

潤肺藥水 止咳藥片

能健肺强身 大堪與自然搏鬥

主治 傷風・咳嗽・氣喘・聲啞・喉痛・氣管炎・其他肺部疾患

BR-CL 893

兜安氏西藥公司啟 上海江西路四十九號

爲何因痛 臥而不寐乎

安適之酣睡實爲良好健康愉快精神之一大助力然則何任疼痛擾君清睡乎服紐祿豐一劑以免疼痛剝奪君所必須之眠睡也可紐祿豐係用最佳止痛藥料所製成不問使君受苦眠睡不寧者爲頭痛或牙痛耳痛神經痛腰肌痛尻系痛瘋濕痛月經痛此精美之止痛藥均能使君迅得舒適服後數分鐘即得寧靜之眠睡矣

紐祿豐純淨安全功效可靠並善退熱散寒治流行性感冒及喉痛

各藥房皆有出售或向上海江西路四五一號韋廉士醫生藥局購備

三塔牌雪花膏

常用此雪花膏 面膚細膩滑嫩 千姣百媚 青春永駐矣

各種化粧品優良經濟

支店、新京、哈爾濱 牡丹江、吉林

天泊內洋行

本報文藝徵文一等當選小說

晨

75　里雁作　楊柴畫

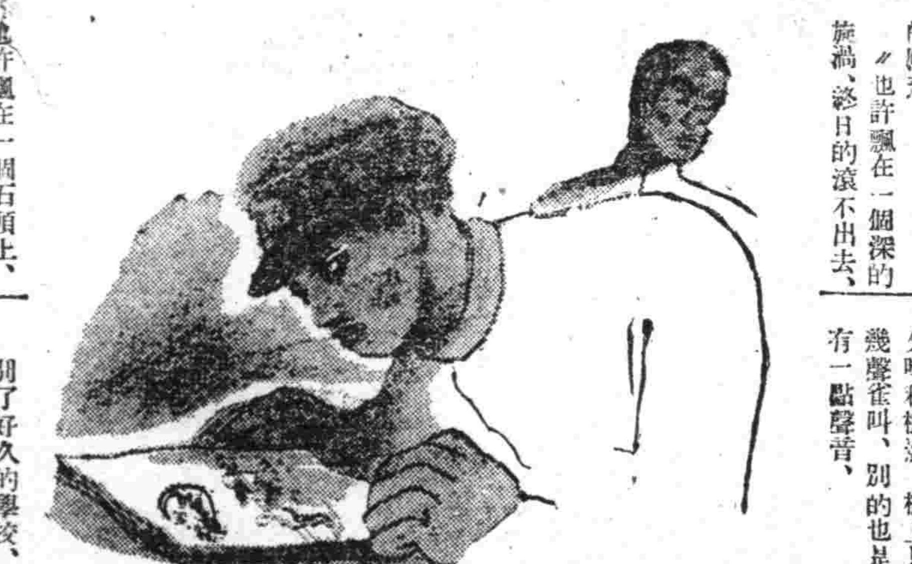

他覺得這裡格外的悽慘起來，那淙淙的流水，像是悲歎着他的不幸，這嗟嗟的鳥叫，像是嘲笑他的孤寂，

他是陷在回憶的悵惘裡，而宜生却向水裡，着石子，看那濺起的銀白的水花，和擴展的漣漪，他還不時的投着草梗，目送着草梗隨逐着波浪，捲向遠方去，

〃先生，你看，這棵草梗將飄到什麼地方去啊！他只能隨着波浪，向不盡的地方飄去，〃

宜生向舒和說，

聽了這話，舒和猛然覺得心弦震顫了一下，這話体會給他很大的悲哀，然而他就只是苦笑的應着，

〃也許飄在一個深的旋渦，終日的滾不出去，也許飄在一個石頭上，阻住了去路，也許飄在另一個遙遠的地方，被另一個小孩子拾去哩！

〃宜生笑着叨念着面舒和，只有漫點着頭回應着，他似乎聽見，又似乎聽不見，

他的目光是落在對岸的一片沙灘上，沙灘上生着疏疏的蓬蒿，淡藍色的遼闊的天空裡，有兩隻小鳥自由的翻騰着從遠處的山谷，展開一條蜿蜒的車路，有個黃牛車，滿載着夕暉，在緩緩的向這邊走，

〃我們回去吧！〃過了一些時候，他悵然的說，這裡只能助長他的悲哀，什麼樣的好景緻，在他的眼裡，也只有悽愴了，

他們沿着河邊，穿過一片樹林，才走到路上

他們都在沈默裡進行，太陽依然沒有落下去街道上，屋頂上，墻壁上都滿塗着金黃的顏色舒和走在路上，一顆心又為嚴重的苦悶所包圍了！在河岸上，很想要回來，但走在這路上，又覺得非常不滿足，然而怎樣才能滿足呢？

〃我們到學校去看看嗎？〃走到一條叉路口上，宜生提議，

〃好吧！〃舒和是無可無不可的答應着，

走進了學校，學校是空空蕩蕩的，校門洞裡有門影，也有夕暉，上面鴿子咕咕的叫，再沒有一點聲音，

院子也在寂靜裡鋪在夕暉和樹影，樹上只有幾聲雀叫，別的也是沒有一點聲音，

別了好久的學校，在宜生的眼裡，有了很多的變化，他進了校門，便跑到教室的前面，但是門已經封鎖了！他登着石級，從窗子向屋裡瞧，屋子裡的桌櫈，都還靜靜的擺在那裡，可是在夕陽影裡，他沒發現一個小友，

他又跑上了滑梯，一個人從上面滑下來，但是後面也沒有人來催促他，秋千靜靜的垂着，槓子上面落着兩隻小鳥，

最後，他跑到窗前的花畦，蹲了下來，

〃金絲梅開了這些了！〃

〃夜來香也有花苞了啊！〃

文藝

孩子

（黃沙）

那漢子轉過身來。對着一個輕浮的而且粗𥚃的人說着。眨着眼瞬蔑的瞥了那垂傷着臉。疲憊的孩子一眼。

那粗野的漢子笑了。哈哈的賤視的笑了。用手指點着那孩子的頭。低下身來。望了望孩子被汗水汙垢的臉。走過去。又急促的走回來。拆了一枝柳條。

喂野孩子。不。幸福的孩子。你有了那麼好的媽媽。（哈哈。快意的笑。）你還有美麗的姐姐嗎？（哈哈……）

他用柳條拂着孩子黃蓬的頭髮。說着。不。醜陋的笑着。

先生。可憐我。不要再問下去吧！我是沒的姐姐的。一向也沒有過更沒有那樣美麗的姐姐

孩子沉默了許久。恥辱的衝激使他不能再忍下去。終於他反駁這輕視。終於他沒有一個强的反抗。他祇得這樣的回答。正因這回答是他鼓着最大勇氣發出來的他的心怪勸着。急驟的將頭低下。迴視那狂奔的黑浪。他在想些事情這些事情是醒離的。反映的力量是叫他不得。不忍辱不忍不忍。辱爲了他生活的環境。

喂喝呀。喝呀。沒有姐姐哈哈。沒有姐姐我們也喝呀。

大家吵成一片。狂飲着。倘佯着。垂釣着：這偉大的自然。我摟抱自然。我伏在自然的胸脯上。

一位醉了的哥兒。紅漲了臉。臥在草地上。狂喊着。

狂風吹來。從樹叢那踈朗的空隙裡吹來。一殷黃沙。這黃沙困住了那醉漢的嘴。

孩子溜溜的渡到一個阜丘下的窪坑。他手緊攏的攀着破了褲子的膝蓋。垂着首。沉思着。在沈思裡等待着人們的歸時。

噢。好孩子。你。你喝酒。吧。這眞是眞糖水一樣的甜，來。來。來、一口。

一個漢子。拿着酒瓶氣吁吁的。蹒跚的走來走到孩子的身邊。狂笑着。鼓着紅漲得如火也似的臉。俯仰着說。

先生。我是不會喝酒的

孩子收攏回來那綿遠的遐思的神兒委曲的拒：不。孩子你。應喝一口。你媽　你爸爸不。他們我都不怕來。孩子。我讓你喝……是啦！先生。我喝。我喝。先生不要再說下去吧！謝謝先生。

孩子站起來。接過了瓶子。輕輕的呷了一口。酒的辛辣。刺激得孩子的眼睛流着淚。紅血絲漲滿了眼睛。他乎花了。他用手抵了抵瓶嘴。恭敬的遞還那漢子。

——好。好孩子。酒是甜的。酒是人生的需要。有酒能活動我們：

——是的。先生說的是對的。

孩子不知他嘮叨些麼他似不斷的說將下去。一些使人不懂的句子。

太陽的光已微弱下去了，到辨不出原野的草木嶺阜時。孩子扭着空酒瓶的籃子。拖着板滯的步子。向西去。走向夕陽僅餘的一點反射指示的瀰漫的路。

人們的臉漲紅着。蒼白的。鐵青的：：各個人的臉龐上都罩上一層黃塵。踉蹌着。互相依偎着。狂歌着向回走着。在這不甚清楚的黃昏的大路上。

×　×　×

——到地方了。孩子呀！回家去吧。晚飯好了。媽媽在等着你。哥哥等着你爸爸：：

醉漢輕佻的向那貧瘠的孩子說。

——先生——

孩子。乾着的唇。灰白的臉。用疲憊後僅餘的精神支持那貧瘠的身軀。將要說的話哽塞在咽口。悲惘的彷彿將要求一點恩慈。

——回去吧。天黑了。家裡有：

（未完）

鷹

（小環譯）

△蒂納遜原作

他把那彎曲的爪緊抱着高峰的嶄巖。在寂寞的荒山上同太陽相離不遠。他站定時。周圍是茫茫的世界。

〃縐紋的海在他底腳下蠕蜓。他站在峰頭高高察看。他飛時疾驟是旱天的沉雷。〃

七、二〇、四〇譯自奉天

文藝與成名

（素材）

已經成名爲名書家的人。所寫的字。未必張張是好的。未經成名爲名書家的人。所寫的字。也未必見得張張是壞的。已經成名爲名畫家的人。所作的畫。未必幅幅是好的。未經成名爲名畫家的人所作的畫也未見得幅幅是壞的。不過因爲聚過的不同。有幸有不幸就是了。至若寫文章那更是不能例外的。已經成名爲名作家的人所做的文章。也未見得篇篇都好。未經成名爲名作家的人。所做的文章也未見得篇篇都壞。所以我覺得一個文人的文章好壞。不在乎虛名不成名。端在乎自已努力不努力。肯努力的。自然可以成名。不肯努力的。雖是僥倖成名。也是一個虛幌子。徒徒賣一個假招牌而已。因爲文藝是文藝。成名是成名。完全是兩件事。彼此都是漠不相關的但是那些。急於要想成名的作家。請人吹噓。託人介紹。却都是別有用意的醉翁之意不在酒又當別論了。一個文人要想達到文藝成名的目的也不是一回難事。只要你肯跟新時代。着新潮流向上走去。本古人學問之道有進境。無止境的意志。努力直前。勇往邁進。關於事事物物用精密的眼光觀察。用刻苦的心思寫作。能够如此。就能成名。個個文人都能如此個個都能成名。何況現在社會情形。生活狀態。以及其他種種的事實。那一件不是文藝上的好材料好文章。只要你能够發揮出來。又何患不能成一個名作家呢？

不過文藝人的頭腦要清楚。論事要明瞭。只要是於我們有利益的。不妨合乎潮流。寫出驚人動世的文章。那才對呢？可惜有一般已經成名爲名作家的人。還是配着一副死腦經。以致沒沒無聞。此外更有一般已成名的卑鄙名作家。曾云。沒有藝術靈魂的人。所產生的作品。一定不是眞正的藝術作品。沒有詩人頭腦的人。寫出來的詩。一定不是眞正的詩。這種論調。也許是一般已經成名的作家和詩人。因爲現代的一般青年。都是後生可畏的。所以特地撑出這個幌子。他們的用意。就是說。此路不通。你們莫來！他們這種妒忌。當然是有所爲的。可是憑他們這幾句話。不知湮沒了許多未成名的作家。和一般意志薄弱的青年啊！

韓愈文學的形成和發展（上）

（承緒）

提到韓愈。誰都知道他是唐宋八大家之一。恢復古文。打倒駢文的所謂『文起八代之衰』的文章家。後人對於韓愈文章的批評。雖然有推崇也有嘲諷。但無論如何。對於他在文學上的功績。確是不可忽略的。

韓愈出生的時代是唐朝。是在魏晉六朝大亂之後的唐朝。那時的社會由不斷的變動而走到一個長期的安定之中。當然。魏晉文人那種頹廢的。不問世故的消極的意識形態也到這時候有了一個大轉變。就是由消極的走向積極的路上去。這是韓愈時代社會一般的背景。至於韓愈時代文學方面的情形。這里可以作一較詳細的叙述。

古來文學。最初是分成有韻文和無韻文的。到了漢代。當時經師把他又區劃了古文今文的分別。到六朝時。駢體文逐漸興起。便把駢文分成兩類。一種是有韻的。稱『文』。一種是無韻的。稱『筆』。而把一般寫古文的指斥爲鄙陋。於是文壇上祇有了文筆之分。而無所謂古文式的散文了。這一種風氣一開。文人紛紛崇尚浮豔。他們所有的精力。都放在推敲一個奇怪的韻脚。幾個恰當的字眼之上。這種鑽牛角尖雕出小技。風靡了當世。其所以能這樣盛行。多半由於當時天下大亂。文人逃避現實。是把精神用在這種無謂的事上。這一種風氣流是的結果。使文學祇有表面上的美豔的詞藻。

而內容却空無一物。做得好的。還能刻意求精做得不好的。便成了千篇一律人云亦云。毫無價值可言。這是中國文學空前惡劣的傾向。隋唐逐漸平定全中國。時局漸趨安定後。文人對於這一種傾向。便用全力來克服。用古文來代替浮華的駢文。而韓愈便是這一個運動的完成者。

但是不是只有韓愈竭力提倡古文而打倒了駢文的『統治』呢？不是。在韓愈之前。已有不少人在做這工作了。只是沒有克竟全功。直到韓愈。才完成了古文的勝利。我們都推崇韓愈『文起八代之衰』實在對於韓愈以前的許多不大顯著的人。也應該略加叙述的。

在北魏時。就有蘇綽提倡古文。反對浮華的駢文。主張革除之。

隋文帝開皇四年。詔語天下。一切公私文翰都應該用樸素的叙述。禁止用美豔的公式化的詞藻。那時有一個泗州刺史司馬幼之上表給隋文帝。因爲文章華艷竟因而送有司治罪。同時侍御史李諤上書。也尖銳地批評了那種華麗的文章。在隋文帝時雖曾發表了幾道禁止浮華的命令。但因爲風氣在民間種下了根。不是在上者幾道命令所能革除的。甚至那些上表諸革浮華的人。也都不能免於流俗而沿用駢體。這可見駢文的根深蒂固了。

旅人的夢

（萍）

踏着枝影斑斕的坦途發現了渴望的貯滿甘泉的池塘

成人肺腑的芬香啊！是白蓮。

但可惜已形將萎殘了！微風過處。帶來一陣細碎的聲

聽！是虫鳴？是情人的低語

長途跋涉的人們哪！都說沙上漠沒有花草和甘泉。

但你看這鮮色俱在的周圍。

只要不是蜃樓海市的。雖能說這不是一座美的花園八一十二投於瀋陽

（未完）

萬人必備
萬人油
治療迅速靈効如神之萬人油爲國人家庭之必備藥乃醫藥上乘萬人絕讚之家庭藥
外科主治　內科主治
M103

請看！給我們興味的
華文大阪每日
第五卷第十期第五十號出版了！
每月一日、十五日出刊定價每冊一角（日金）郵費一分、半年一元一角五分、一年三元三角（各郵費在內）歡迎直接定購、請用匯票、

羚羊清毒散……治嬰兒斑疹瘟疹流行時疫

女男良藥 婦女月經丸
價目 每盒十二付 國幣叁圓
國內著名藥房均有代理
大南門裡經秀峰美五社化

張氏疳藥……治小兒疳癖積聚停食病塊

育嬰寶……治小兒咳嗽喘急驚風抽搐及初生百病

專治男婦各期肺病
保肺素
打倒咳嗽撲滅肺癆
▲肺臟嬌怯 ▲最怕咳嗽 ▲久嗽不息 ▲肺癆乃成
誠可怕之險症
育生堂藥店

輔兒康……清瘟解毒散火排熱小兒唯一保生藥

補血 滋養 強壯
保利他民
ポリタミン
病後滋補 惟此最宜
【主治範圍】
貧血　虛弱兒童　病後恢復期　精力疲乏　肺癆　營養不良　慢性胃腸病　心身過勞　衰弱　神經衰弱
病後虛弱之人、定須相當滋補、可是單用普通補品、實則無能爲力、一此因病後胃腸的消化吸收能力、一定非常薄弱、如果徒然攝取滋養、一而不能消化吸受、那就非特無益、一反而有害、所以此時最合理的補品惟有曾經人工消化過的蛋白質、即具有直接補血滋養作用的保利他民一種。又保利他民除補血滋養作用以外、還能推陳出新、鼓勵細胞、增進食慾、間接的也無有限利益。
（詳細仿單 函索即寄）
【包裝】小瓶 中瓶 大瓶
滿洲總發行 滿洲武田藥品株式會社
總發行 武田長兵衛商店

本藥經省公署許可並專賣廳註冊商標
婦科聖藥
黑鷄白鳳丸
求子最宜

婦科大王
韓奇逢
老牌婦科藥
黑鷄白鳳丸
●請認明韓奇逢老牌黑鳥二字大有分別
定價 每盒二百粒 國幣洋五元 每打十二盒 國幣五十元
滿洲國各地發行處
大連 新京 哈爾濱 吉林 延吉 延吉 赤峰 新立屯 開場縣
滿洲國總批發處
奉天大西邊門外路北
韓奇逢藥房

一瑞有氏
黑色補丸
補腎強腦固精益髓

補品中之大王
瑞有氏製黑色補丸
更正價目
華北各地發行
華北總批發處
天津法租界三十號路五五號 韓奇逢藥房
◎緊要聲明

盛京時報 晨刊

光緒卅二年(明治卅九年)創刊

一山證券株式會社 張漢傑 奉天市浪速通三二番地 電話(2)五七四七番

時論

德蘇會談之進路

(李雅森譯)

蘇聯政府主席兼外長莫洛特夫氏。日前突離俄京。飛赴柏林。致擧世關心。無不注目。十二日午前。彼一行三十二人。聯袂到達德京。即入希特勒總統官邸。旋自當日正午。與德外長李賓特羅甫氏相見。開始第一次談判。談判之進行。歷時甚久。除對德蘇兩國之基本勢力範圍。劃定界綫外。諒橫跨歐亞大陸。建設新興國家集團之新秩序工作。當亦頗有進展。大此談判爆開之意義。處今時局。蓋關重要。不獨以藉調整德蘇兩國勢力關係。所暗示者。尤足以促令蘇聯。姍姍來歸。蓋三國同盟。既使日德意作空前握手。金石永固。自茲以往。行見昂昂之蘇俄。與此軸心國提携。益增强化。矧英美各國。策動頻仍。對歐洲及東亞兩域之建設新秩序。積極出妨害工作。今蘇俄有此一擧。殊足塞絕間隙。縛其手足。功用之大。殆有勝於針砭者也。

至於德蘇兩國之修交。觀其參加隨員。有重工業。飛行機工作。貿易等關係者。然則於外交問題之外。以交換蘇聯原料與德國技術爲中心之新通商協定交涉。亦必移置座上。供諸研討。其尤進者。目前現實之軍事行動。伐馬德俗。東西馳驟。德國大軍既已進駐羅馬尼亞。意大利又兵伐希臘。攻奪甚急。當此烽火燭天之際。關於減除蘇聯側威脅之軍事措置。固亦難免取巧爲話題之一也。

德蘇兩國關係。自客秋八月二十三日。締結德蘇不侵協定。九月二十八日。訂成德蘇國境劃定友好條約以還。化敵爲友。感情備極親善。洎乎此次蘇外長莫洛特夫氏一行訪德。百尺竿頭。更進一步。其友善關係。當一躍而轉入建設階段矣。蓋軸心國家與蘇聯。在巴爾幹所居勢力。擬平分春色。有所調楚。德意兩國。將容許蘇聯自由把握韃靼海峽。併保障土耳其之領土安全。共操手入巴爾幹。亦難不欲恣逞饞吞。饕餮無飽。當適可而止。極力自制。以迄希臘爲要。而賴取路派爾威。通白爾四亞灣。修築長距離鐵路。可以促進蘇聯向印度洋拓展。使蘇聯攫得「暖海」。以償多年宿願。等諒亦在具体考慮之中也。

會此次德蘇談判。英美兩國。目灼灼然。神經異常尖銳。按此次德蘇兩國首腦部之直接談判。在國際上。自美大總統選擧終了後。此爲最初之重大消息。關心注視。固所當然。其最重者。乃在英國之外交失利。處今對德戰爭最後關頭。興廢所被。岌岌可危。駐蘇英大使克里布斯。曾奔走營謀。亟欲離間德蘇。以此一擧。頓令失敗。以援美國威爾斯與烏曼斯基談判之遲遲不利。則英美之拉攏蘇聯工作。可謂徒勞心力。盡成畫餅。今英美之廢然失望。焦灼萬狀。誠不難一望而知也。以此談判爲轉機。蘇聯之接近軸心國。當更進一籌。歐亞兩大陸上之新興國家。從此將各尊重其生死權利。堅實握手。擧足共進。高歌建設。而邁趨世界新秩序之境焉。 (報知新聞)

星野企劃院總裁 定廿七日來滿

【東京十八日電】星野企劃院總裁對前任地滿洲國政府之告別致意、義因公務繁忙、不克來滿最近決於二十七日乘機由空路來滿云、

空襲緬甸登壯途

(日本海軍航空隊之雄姿)

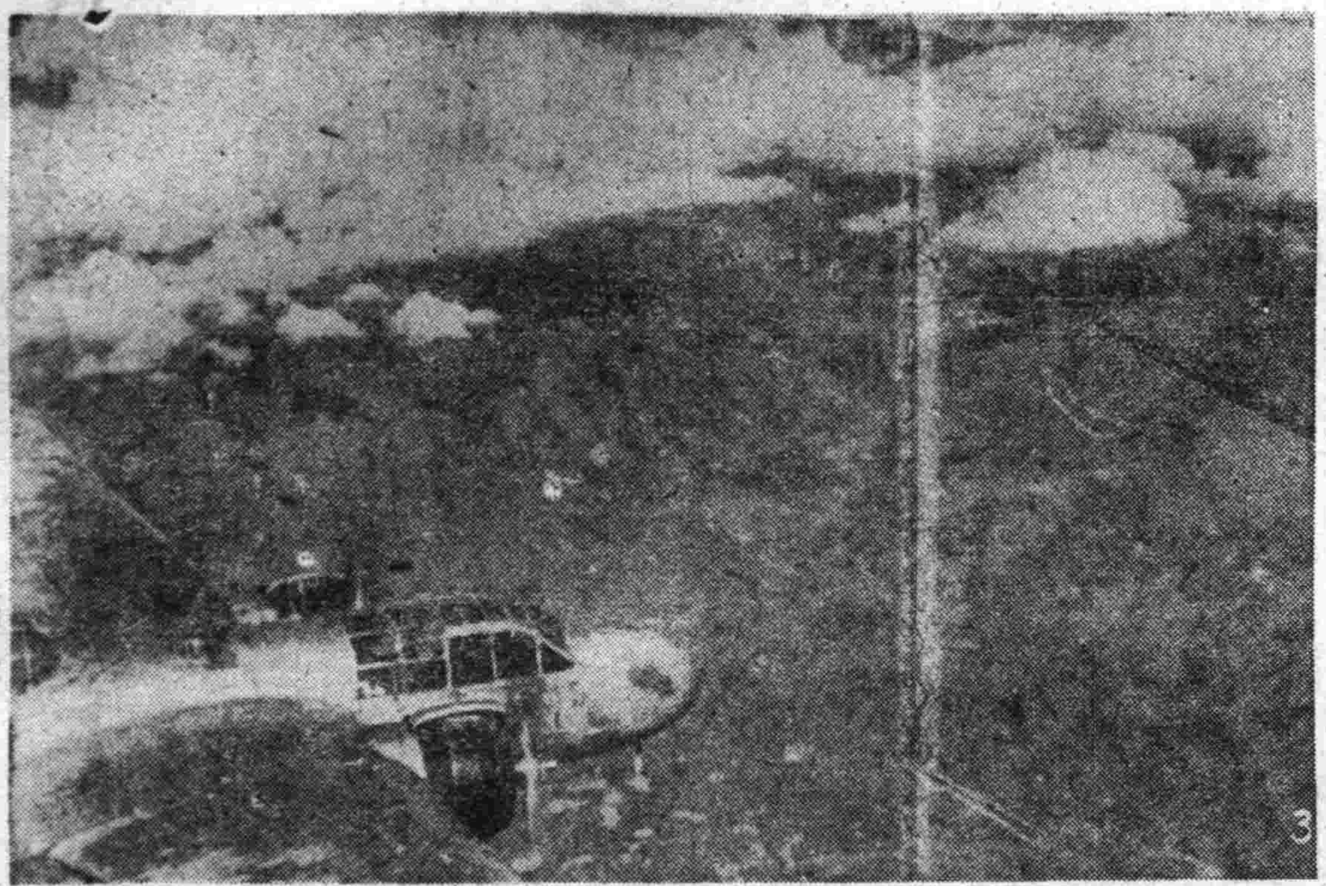

農產上市遙過豫定量 雜穀奬勵畢大豆繼旺 對高粮包米各省可延期

大豆、高粱、包米等重要農產物、臨茲農產物上市最盛期、頗形順利登市、均突破前年度各公社收買量、即公社收買之大豆、十五日現在、達一萬九千餘車、凡六十萬噸、高粱包米及其他雜穀、在發給奬勵金期間到來之前、糧穀會社收買數量、爲九千五百餘車、呈示三十萬噸之好況、除公社及會社收買量以外、各交易場上市數量、豫測達相當數字、預計刻下遙遙突破政府所豫定之上市量也、十五日起、雜穀奬勵金已告滿期、故上市情形、似有集中大豆之傾向、登場異常旺盛、一方、對高粱包米上市之奬勵期間、各地方得以省長權限實質的延長期間、各省明示如左、

濱江 一個月
奉天 十五天
錦州 一週間

至於北安、龍江等處、則基於現地情形、決定實施豫約上市方針、因之、高粱包米上市量、可克服上市期緩延、早明晩還種等穀不良條件、期待現示例年未有之記錄、

設滿日司法共助會 保護事業一體化

滿洲國政府、確立一般釋放者之保護監察制度、期確保担當釋放者之保護敎化並防止再犯制度、蓋滿洲國現下之司法保護事業、僅以中央社會事業聯合會爲中核之社會事業運動之一、政府鑒於司法保護事業之重大性、於六月以司法保護協會近藤主事來滿契機、由民生部、司法部、治安部、中社聯、協合會等關係機關、編製、最近已得日滿司法保護連絡共助要綱案、故以該要綱爲基礎、至本年末、設立日滿司法共助會、由於該會之設立、具體呼應日本前科者殺制度釋放者保護監察制度之確立、整日滿一致之体制、期待司法保護事業之効果、日滿司法保護連絡共助要綱之內容如左、

一、保護對照

對欲渡滿之釋放者、盡量取嚴選主義、於一定機關、應全般的統制

(一)思想關係需要保護者

甲、限於保護觀察所認爲確實轉向者

乙、原則於渡滿前已確定就職者

(二)一般少年需要保護者

甲、悛悔之情顯著、得適當機關之証明者、盡量限制自由渡滿、

乙、除特別之情形外原則爲就渡滿前已確實之身份、承管人者、

丙、盡可能於渡滿前以一定之訓練、應敎附技術者、

丁、關於欲歸日或歸滿之釋放者、於日滿各保護機關、加適當保護

一、保護事業取互相適切之連絡固勿論、必要時施訓練施設、更謀敎化訓練之徹底、且爲得將來生活之安定、從事職業之斡旋或生活輔導、

甲、除對釋放者情形之通報一般的連絡外、並通報釋放者之經歷性行素質等保護上必要之情形

乙、施以訓練敎化勤勞事業爲中心之適當訓練施設、訓練敎化、

丙、職業斡旋、依本人之職能或希望、除斡旋職業外、對欲獨立營業者、考慮借與生業資金等、

丁、生活輔導、從事本人生活上必要之輔導、

一保護機關

本事業由日滿双方保護共助會極當、日本側爲財團法人思想保護協會、滿洲國側爲中央社會事業聯合會、

一、經費

以政府補助金、寄付金借入金充當經費、關於其分担、由協議決定

各省土建徹底統制 今日開協議會

交通部爲謀徹底土木建築統制施行後各省土建事業進展狀況並土建統制主旨計、定於十九、二十兩日、在國務院講堂、開土建統制協議會、中央飯野交通部次長以下大森企畫處參事官土建統制科長及其他關係官、地方側各省土木科長等二十餘名出席第一日飯野交通部次長有所訓示、統制科長指示事項入於協議懇談第二日二十日、重行協議懇談、以期土建統制運營之萬全、

撤出欽縣之日大軍 安然登舟成功

【廣東十八日電】前自欽縣撤退於〇〇準備其次行動之日軍部隊、十七日乘船完了、由華南軍發表如左、

十八日午前十時華南軍發表＝日欽縣撤退部隊、十七日午後十時、其最後尾部隊、乘船完了、於茲欽寧撤退作戰、共準備周到、行動加速、於飛行隊海軍適切之協力下於無血中完全完了、敵以宣傳戰鬥結果、以實力擊退日軍、乃戰史上屢有之例、然以此作成無血終結之事實、足証明其撤退爲自主的、且毫未受抗日軍之妨碍、尤其抗日軍時與我最後尾部隊隔離一日行程、戰戰兢兢、追隨於後云、

海軍盡全力助戰

【東京十八日電】當於軍部隊於陸欽縣附近轉進作戰華南方面海軍部隊、以艦艇及航空隊、作全幅的協力、關於此事、艦隊報道部、十八日經由海軍省發表如左、

△南支艦隊報道部發表 當於帝國陸軍欽縣附近轉進作戰、我海軍艦艇及航空隊之一部、與陸軍保持緊密之連繫、作全幅的協力、尤其〇〇水上機而編成之我航空部隊、冒猛烈之李節風、連日實行偵察轟炸、樹有偉功、昨十六日自晨至夕、以江口、三浦下川各部隊長指揮之飛行機隊、實行連續的攻擊、對在欽縣南方〇〇嶺佈陣、與我軍對峙之有力敵兵、加以猛烈之轟炸、予以殲滅的打擊、將其擊潰、

歐亞携手 意國名批評家著論

【羅馬十八日電】意大利著名政治評論家安薩爾特氏、於加塞達、狄爾婆婆羅報上、揭載論評、以打倒英國爲目標、而暗示歐亞聯合之結成、其所論如左、

德意兩國於布林乖爾並賓林齊兩會談上、已確立其政治外交政策、蓋德意兩國所希求者、爲所有歐洲諸國、與德意携手、且日本及蘇聯與樞軸側結合、而謀新外交体制、於此種体制下、注目於英帝國崩壞之諸國之『歐亞聯合』、概頗可能性、不待言英國背後、擁有美國、安果羅薩克遜民族、容成一體、結成以英國爲戰鬥部隊、以美國爲兵站部隊外之『聯合』、惟於此種場合之信念、概忠實者、可得勝利、

翼賛會支部 地方委員決定

【東京十日電】十八日之大政翼賛會常任總務今對各府縣知事推薦之地方支部百七名常任委員候補者各府審查結果全部承認

當地反對 張羣就任川省主席

【香港十八日電】據重慶來電稱、新四川省政府主席兼成都行營主任、張群之就任宣誓式、定於二十日在成都擧行、惟四川當地軍對此猛烈反對、如四川西康綏靖主任鄧文侯、西康省政府主席劉錫輝等、糾合各縣之單諸團體、對於四川之政治、示以當地民展開運動之形勢、蔣介石對此情形頗爲狼狽、目下乃命張群嚴重監視當地軍之暴行、共同由重慶成都兩地連日派出三民主義青年團、彈壓此等反對者、他方徵諸重慶衛戍總司令之更迭、足見新舊兩軍間之軋轢深刻、而支持舊派劉峙之何應欽於決定衛戍總司令更迭之十三日行政院會議以來、稱言罹病深居靜養中、

共產八路軍 受圍攻瀕危

【〇〇前線十八日電】行動於河北、山西、察哈爾邊區工作之谷、小野田兩部隊、十七日掃蕩〇〇縣城西北側後、即與鈴木高津兩部隊協力殲滅敵大部隊、一六新鋭軍櫻井、龜井兩部隊十八日將〇〇縣城佔領、尙右翼部隊津田、乾、小柴、長江等各部隊已將右翼地區掃蕩完了更向西北方進擊中、目下擴榮臻指揮下之共產八路軍已於日方第一期攻擊前陷於瀕危地位矣、

印度對安南 停輪出許可

【大阪十八日電】據加爾各答情報謂、印度政廳十五日發表對法印停止輪出許可、因自加爾各答出口之麻類禁止輪出爲目的之關係云、

不滿烏拉圭對美讓地 阿根廷聲明中立

【紐約十七日電】烏拉圭讓海軍基地與美國之消息、予各國以異常衝動、〇德里得有力報紙『亞利巴』等非難爲烏拉圭自毀之行爲、共態度最值注目、阿根廷政府十七日對美聯記者言明『阿根廷非眞感受外國攻擊脅威時、無協力派美共同防衛計畫之意』、表明與從來相同美德兩國勢力間堅持中立立場

各國要人 紛紛赴維也納

【紐約十七日電】德、意、西班牙三國代表之維也納會談、因其在德蘇之柏林會談之後而行、其意義深長、各方面均甚注目、據瑞士之消息云、史奈爾西班牙外長、與勒伯爾法國總理會談後即由巴黎出發、取道閱行往維也納、又據柏林之消息云、李賓特羅甫德國外長、業已離開柏林衆料該外長、將於閱行會合史奈爾西班牙外長、再偕往維也納、又據維也納之消息云、在此三國外、尙有匈牙利、羅馬尼亞斯洛伐克參加說、

海上覇權非復英有 德潛艇活躍可畏 英徒呼號擴大空陸軍攻勢

【倫敦十六日電】德空軍之炸擊、九日以降、予市內以大打擊、更在最近亦毀及軍需工廠中心之柯班特里市、而英國空軍每月受美國供給軍用機五百架外、英帝國本身增加生產之餘、今確保對德軍三對一之勢力比例、一方、英軍對於近東方面之增援、最近急角度上昇、印度、澳洲、新錫蘭、馬來聯邦等屬領、固勿論矣、英國本國方面、亦似派遣兵力焉、如以上之防衛體制、更進而在明年夏季以前、英國政府企圖建設攻勢陸軍、丞布英勞働長官、表明由軍需工廠解放熟練工、編入現役、組織機械化兵團、極表協力、傳出以多數婦女及未成年者補充、以協助動員之方針、衆信此對大陸之攻勢、不過英政府之呼聲耳、總之、戰局已傾向於英國最初希望之長期戰之勢然此長期戰德潛水艦以洛亞布爾、洛里安爲根據地、反之英海軍失去愛爾蘭基地、較諸世界大戰當時、頗處不利之立場、尤屬事實、現有勢力號稱百隻之德國潛水艦活躍、爲英政府今後當前之最大問題、與其空襲、毋注意集中於此點、

滿日華少年握手 在東京開奉祝大會

【東京十八日電】以担負東亞共榮圈將來運命於双肩之滿日華青少年爲動員、經東京市大日本青年團及東京市聯合青年團共同主辦、定於在帝都擧行之紀元二千六百年奉祝青少年大會、將於十九日迎共第一日、參加團體中之滿華部隊滿洲國協和青少年團五十八名僑華日人所組織之日本青年團華北班之北京天津、青島、石門太原之各青年團二十五名、華中華南班之南京、上海、九江、鎭江、無錫、蚌埠、蕪湖、武漢、蘇州廣東之各青年團代表四十六名、共他中國青年團華北新民會之十一名、華中十一名、華南三名、計九十七名、均已入京、而在京之代表 滿華、亦行參加、至於包含朝鮮台灣之全國各府縣支部代表千三百名、亦於十九日午前集齊、當地之東京聯合青年團四千、東京聯合少年團、帝國少年團協會、大日本飛行少年團、大日本海洋少年團各代表千四百計約七千與東京市各小學校及各青年學校學生二萬五千名、亦告竣參加大會之諸準備、斯是十九日午後三時、在外苑競技場、豪華擧行開會丘啓開三日間之大會之幕第一日之十九日、於開會式後、夜在日本青年館擧開興亞青年之夕、第二日之二十四日午前八時起、於日本青年館、擧行大日本青年團先覺者並戰沒者之慰靈祭、及其他興亞少年大會、大日本青年團大會、興亞青年會發表會、講演電影會、興亞少年之夕等多彩之行事、復與此併行、於青年館講堂、擧開東部一府八縣之勤員大會、盟邦青年交驩大會、二十日則於小石川府營運動場擧行閉會式、

晚晨刊共三大張

日滿書院招生

日語專門 新班開學十一月二十日
第一學期(初學者)
第二學期(四個月以上學修者)
第三學期(八個月以上學修者)
簡章 函索即寄 挿班隨時入學 遠道通學者本院給與乘車減價証
地址 奉天市瀋陽區一心街一段九四號(舊大西城門內瀋陽胡同)電話四—三三四六號

遺失滙欵支票聲明作廢

啓者敝人受有哈爾濱功成銀行滙至奉天功成銀行照付第四九號不記名式支票一頁計國幣壹仟柒百圓整因不愼遺失無論落於何人之手概作無效除向該行掛失具保領欵外特此登報公告
奉天北興街二段一四八號 楊清啓

聲明遺失滙票作廢

敬啓者敝人朱廷璋由興城永聚厚馬翰卿經手在興城中央銀行寄來記名式四百元滙票一紙號碼爲二一零九竟爾中途遺失除在奉天中央銀行聲明作廢外特登報聲明
朱廷璋啓

遺失房照聲明作廢

啓者鄙人孫義有領名房園壹塊民國新契紙賣契及借券共三張坐落瀋陽縣靜安堡村岔路口地籍整理番號二一四東至陸姓於日前不愼丟失此照無論落於何人之手概作無効特此登報聲明
靜安堡村岔路口 孫玉惠啓

鎰泰德源記接兌聲明

敬啓者本號於民國十七年由義德堂蔣蘊堂清泉堂蔭德堂四人先後合資設立今因蔣蘊堂清泉堂蔭德堂三人不願再進於十月十二日已各將本股撤出經理人李蔭三亦同時退職應分之欵均照付淸所有舖墊與義德堂經營更名鎰泰德源記今後盈虧與該等無涉恐未週知特此聲明
奉天市瀋陽區小西街一段一〇四號 鎰泰德源記謹啓

遺失作廢

敝號十月廿六日由北安中央銀行滙奉中央銀行照付一五二七記名式支票一頁計和本洋則名下國幣五百圓因不愼丟失無論落於何人之手概作廢紙除向該行掛失止付外特此登報公告
仁泰商場啓

茲有坐落瀋陽縣一區東木匠屯村三園戶管三張一時愼遺失一先父榮綸領名一學忍堂榮宅領名一榮明誠領名已呈請補發外無論何人拾得均作無效特此聲明
榮明誠謹啓

接兌聲明

啓者茲皇姑區普至街一五號華鐵工所出兌與敝號手續已清楚但關於該號前經對外之債權債務與敝號無關恐未週知特此聲明
皇姑區普至街一五號 三光工作所 姜志强 遲壽堂 啓

『興亞』月刊募集全滿各地代派人

啓者由本社出版之滿文雜誌『興亞』負有翼贊興亞運動之重要使命爲擴充宣傳普及派銷計擬招募全滿各地代派人(主要地方可設分社)待遇優厚希望從事者請將本人履歷書照片連同郵票參角寄來便可奉上簡章及樣本供作參考
奉天市小西街四段八五號 興亞社奉天支社營業部

丟失圖章作廢

啓者鄙號於康德七年十一月十四日派員至金融存欵一時失愼將鄙經理馬際雲方式手戳丟失此後無論落於何人手中概作無效
奉天鼓樓北久康號啓

聲明作廢

敝先嚴張△△原有坐落瀋陽區小西街三段八八號地基一段並早建民房十二間於地籍整理時竟將原有地契遺失現時即用此老契換領新照故登報聲明作廢此老契如於一個月內發現時無論何人交來 即酬國幣參百元 老契號碼一四六號特此一併聲明
聲明人張鴻滔

緊要啓事

本公司經理王保民因事辭職業務無人主持茲於康德七年十月六日在奉市開董事會議決(一)公推宋梅閣爲董事代表(二)公推董事姜孟荣夏藤南劉鐵民去公司清理事務(三)淸理費用暫由到場董事二十四人各出國幣十圓中支拂之(四)登報一個月告知股東函報股數自及股票號碼並領每一個股滙寄國幣五角作爲清理準備金(五)自登報日起各股東不於一個月期限內函報股數及繳納準備金即視爲棄權將來即不能享受利益之分配
奉天市商埠地揚字里十九號宋梅閣寓
輝南木業公司董事會啓 十一月卅日

神武殿定期開場
並開全國武道大會
林・菱刈兩大將均蒞滿參加

【新京專電】定二十三日舉行豪華開場式之滿洲帝國新京神武殿、現已準備終了、斯日之武典、由午後一時開始、由新京神社神宮嚴肅執行、除政府要人及全滿武道關係者外、由日本來滿之武德會長林銑十郎大將、講道館長南鄉次郎少將、菱刈大將、及其他柔劍弓道各武道權威者皆列席、其次於二十四日舉行全滿武道大會、網羅日本武道之精華而行表演云、

窗飾競技 宣傳國兵法
滿系商店參加者尚少

爲國兵法宣傳之一翼、市內滿日各商店之窗飾競技會、其預備審查、已於十八日經第一軍管區、協和會、國兵法事務局、商工公會、盛京時報之專門家（六名）、巡行審查、結果、認爲對此種國家重大方針國兵法之宣傳、其不惜私費而裝飾之商店、爲數固不在少、然尚未參加之商店仍有多數、尤其滿系方面各商店之參加者、僅爲少數、頗使當局悵然云、

學力檢定試驗
成績較前次爲優
合格者姓名現在已見決定

奉天市之學力檢定試驗、已於十日舉行、考試者、優級學校生七名（內六名合格）、國民學校百十三名（內七十名合格）、成績較前次爲優、現已決定合格者姓名如次、

△學民優級學校 龐樹春、姜廣泮、張學信、許興章、竇國毅、與玉璽、△國民學校 馬麟源、徐雅文、徐鹽敏、尹盛田、薛盛璞、李樹生、丁明德、蔣成林、張潤芝、姜煥昕、許庭濟、張進孝、王雅卿、魏寶林、戴吉清、宛聚德、孫德元、于可鈐、楊續琳、侯榮華、孫明義、張其炎、陳思德、劉興周、袁啓安、徐寶臣、武雲翔、包孝應、郝鳳義、蘇耀璽、王勤、孫寶善、武憲臻、霍向岔、王國漢、孫富萱、張永久、田育斌、朱連俊、鄭麗都、徐玉蘭、賈文燕、魏國珍、童耀宗、張九齡、朱繼仁、劉興漢、金明玉、魏長林、劉秀蘭、紀振綱、徐紹利、韓尉文、王世先、徐增山、范耀林、王錫濤、馬洪儒、霍金鑲、[illegible]雜尊、趙貴成、李志元、劉廣有、初長庚、王成泰、蔡之端、楊大蘭、王素梅、賈紹茹、張秀容、

林大將赴華慰軍

據長崎電稱、爲慰問華中傷病將士、林仙之陸軍大將携副官梅澤大佐、十八日午前十一時自長崎乘船渡華、該大將預定赴各地慰問半月、十二月初旬歸國、

營口支線客車請願改正時刻

【營口專電】由滿日華經濟之提携、諸種物資之交流、近來益益輻輳集散市場之營口市、近漸形成商業都市、而恢復昔日繁榮、又一面因水運便利與附近資源開發之地理關係、最近諸工業之進出、亦具可能性、其將來成爲工業都市、頗可期待、由各地來此旅行者、亦逐年增加、自十月一日改正之全滿火車時間表營口驛之發車時刻、與大石橋接續之車、待車三十分以上、旅客甚感不便、有鑑及此之商工公會對鐵總裁請以特別詮議、於此際增加一二列車及其他方法等、縮短等車時間云、

協力開拓國策
滿鐵大事訓練

滿洲之開拓國策、以鐵道立場協力之滿鐵、自昭和十三年以來、迄至本年年度、有九千六百名之青年義勇隊受實務訓練、由明年度開始、每年以二千名經大訓練所內原訓練所、今次由滿鐵直接接辦、現在之實務訓練所中隊（三百名）、行基本訓練（一年）、實務訓練（二年）、此已由拓務省訓練本部、滿拓等關係機關協議結果決定、甚於開拓要綱基本訓練、於大訓練所實行變革現行訓練方法、直接於實務訓練所行基本及實務兩訓練、

下村領事離綏

【綏芬河專電】病臥中之下村領事、爲療養計、十七日午後二時四十五分携眷離綏、

余北京市長歸國

據下關電稱參列皇紀二千六百年設興東亞大都市盟聯會議余北京市長、十七日午前九時廿五分抵下關、當即取道鮮滿歸國、

日德意三國同盟
舉開祝賀茶會

【新京專電】新京外事俱樂部主辦之日德意三國同盟祝賀茶會、十八日下午三時半在大和旅館舉行、德意兩公使及日滿各方要人咸行蒞席、賓主交歡、頗極一時之盛云、

我協和青年隊 昨在東京行動

據東京電稱、我國協和青年隊滯京第三日之十八日午前、訪問東京事務所、滿洲國大使館、東京市役所、致入京之辭、午後一同參觀上野動物園及市內各處云、

電電社員大會

【新京專電】電電社員俱樂部、此次爲慶祝興亞紀與昂揚電電精神計、於十七日午前十時假市內順天學校舉開、『電電大會』、由進藤理事代理總裁及松尾文書課長以下三百餘名男女社員出席、施行柔道劍道槍劍術及卓球（女社員）詩吟辯論等高揚非常時下青年之氣勢云、

資源愛護展
明日起在奉舉開

關於現地各種資材之調整、爲促進資源愛護觀念再認識起見、由經濟部協和會、市公署、商工公會、滿洲資源愛護協會共同主催之下、在奉天三中井百貨店內舉開資源愛護展覽會、期日爲十一月二十日至二十四日、出品爲從廢品回收以至於製品之一貫操作及其他參考品數千點云、

新京⇄東京
無線電報將實現
"明信片電報"
年內裝成定明春開通

可向世界誇耀之新京東京間電報之三千基羅無線電電報、近由電電與日本遞信省協商實現『明信片電報』、此『明信片電報』之機械、於年內即可裝置完成、來年春試驗通報、此舉予電報之保管上便利實大、一方漢字電報採用以阿拉伯四字組成一字之新法此項電報一俟完成實現後、實爲滿日電報之一大革命、至於使用者之費用及其他細目仍於協議商討中云

李大臣一行歸國

據大阪電稱、參列紀元二千六百年慶祝式典之我國代表李紹庚交通部大臣一行二十七名、十八日正午自神戶乘船歸國云、

上月傳染病發生件數

奉天警察局管內十月中以傳染病發生件數、共計三百二十七件、較昨年本月減少二十七件死亡者三十八名、較昨年本月減至二十名、茲述記如左、（括弧內者爲死亡數）△赤痢八四（十）△疫痢三（五）△腸窒扶斯百六十五（二十）△把拉窒扶斯二十八（三）△其他四十七（死亡無）△總計三百二十七（三八）

大村總裁等歸連

【大連專電】參列慶祝紀元二千六百年式典之大村滿鐵總裁、三田關東法院檢查官長關東地方法院檢查官長、村上大連病院長石川大連一中校長、西津關東局海務局長、中南關東農事試驗所長、畑野嶽疆新聞社長、畑川撫順市長、旅順工大之藤井、伊藤、小倉、有近、永井、木谷六教授共三十餘名、日滿乘連絡船熱河丸歸連云、

華北各界代表歸抵釜山視察

據釜山電稱、參列慶祝紀元二千六百年式典之華北各界代表、華北政務委員會委員冷家驥、新民會中央總會厚生部長張鎮、國立北京大學秘書長錢稻孫、東亞文化協議會理事梁亞平等一行共二十名、於松崎興亞院調查官引率下、十八晨乘船抵釜山、除松崎周兩氏先行歸國外、其他視察、釜山市後始行返國云、

醫生團即赴拓地
担任保健指導

【新京專電】爲開拓地人人所盼望之拓士保健、醫療、防疫醫生四十八名、應大陸之招募、熱意獻身、十九日午後七時到奉、彼等皆於內原訓練所熟記開拓之概要、預定自二十日至明年一月之七十三日間、入奉天之滿洲醫科大學、滿赤、奉天醫院、市立傳染醫院、市立婦人醫院五處、練習開拓之生活後、配屬開拓團、入現地担當保健指導云、

周佛海氏渡日

據福岡電稱、國民政府財政部長周佛海氏、十八日午前十一時由空路自上海抵雁巢、午後東上、

查閱愛路義勇隊
實施基本訓練

【新京專電】愛路青年圖、此次以鐵道愛護團之中堅團員於各地組織之愛路義勇隊、准自月之二十日開始、亙五日間、實施查閱基本訓練云、

偷
烟捲犯圖窃洋服沒到手
董僱員在滿毛大丟其人

市內北市場門牌二九號住有煙草小賣業者王慶山（二〇）、於十七日午後四時五十分、在大和區千代田通十七號畑中商店門前、見門口椅子上放有外套一件（價值三百圓）及洋服一套（百五十圓）、頓起歹意、思窃取逃走、當被該店中人所發現、乃送往大和署司法係懲治云、

又十七日午後八時許、於市內浪速通滿蒙百貨店洋品部、有一人乘店員不備、窃取襯衫襯褲多件（價值百餘元）甫欲逃走、當被該店警務員發現、當轉送大和署、調查結果、此人乃奉天市公署工務處道路科僱員董文斌（二八）、似尚有餘罪云、

大和國史館
昨舉行開館式

據奈良電稱、橿原神宮會館及橿原道場設備之一之古代文化殿堂『大和國史館』、十八日午前十時盛大舉行開館式、自十九日開始公開觀覽、同館藏有自神武天皇御東征迄至中國事變等日本重要歷史畫五十五面、外尚有由古代始至平安朝在橿原出土之古蹟一千五百餘件云、

奉市警察局
王局長抵任

新任初代奉天市警察局局長王賢偉氏、於十八日午後五時三十九分到奉抵任、松田奉天副市長等、均蒞站歡迎云、（寫眞即抵奉天驛之王局長）

農產物上市獎勵 現地視察記

（十） 本報特派記者 中村太郎

唯依此統制強化、謀農業發達、農產物增產、使農民之生活向上、增進福利、決不致使農民有生活困窘化之犧牲、例如迄至統制以前、特產物以及其他主要農產物、均供交易投機、尤其大豆之價格等、人爲的騰落、變轉無常、因投機行情之操縱、農民利益受襲斷、而此則依國家統制力、除去農產物價格之不安定性、以交易機構之健全化與價格之安定將可農產物生產品、置一定之標準、故此對農民非常有利、且眞正考慮農民之立場、與以指導援助、且以發揮興農合作社、興農會、生產消費委員會之組織活動力、擴充交易場之施設等、與農民以經濟的精神的有形無形之利益實大、

又當今物價騰貴、物資不足之時期、政府對一般國民日用生活必需品之配給、講所有之配給對策、爲配給之圓滑化、苦心研究、尤其對農民、前定特配制度、預定以街村、屯爲單位、設生產消費委員會、本生產消費之適格數量以綜合的調查、使農民公平之日用生活必需品配給、早日實行、謀農民之生活充實、然於此物資缺乏之時期、農民全部過於充裕之生必品配給、恐不可能、於現下時局緊迫之時、國家希望全國民禁奢侈、勵行物資需要之節約、忍耐其不自由、積極的協力國策之遂行、而政府今爲謀國民生活之安定、抑制物價高騰、取締向強硬低物價政策之方向、對農民之生必品配給、雖不能奢華、而其價格必使其低下也、可對農民之無限、親心大臣對政府之農業政策、闡明統制強化、乃偏重農民之利益、樹國家百年之大計者、唯謀爲國民根幹之農民民生向上安定、可使滿洲國眞發展強化之趣旨、正以我國政府於建國以來建設王道樂土理想之下爲將爲軍閥之暴政與匪賊之跳梁所虐之農民生活及荒唐之農村以及爲封建主義的殘渣所歪曲之農業機構、加徹底的革新、還所有之犧牲與努力、實施諸政策、謀其再建福、

商業登記

○三井物產株式會社變更（外國支店）
一、於滿洲國之代表者阿部吟次郎康德五年拾貳月貳拾日解任同日左記者就任於滿洲國之代表者大塚俊雄新京特別市室町四丁目四番地
一、同日左記者就任董事卜部卓江東京市麻布區三河臺町拾參番地伊藤與三郎大阪市北區中之島參丁目五番地之貳一、同日阿部重兵衛大塚勝之丞根尾克已三井高光佐佐田彰夫重任康德六年壹月貳拾四日登記

○東亞毛皮革株式會社變更
一、康德六年壹月拾日左記者就任董事足立茂河北省天津特別市第壹區海河路貳拾四號篠原善晴張家口一、同日左記者就任代表會社之董事代表會社之董事澤山智

○合名會社設立
一、商號上村商事合名會社一、本店奉天市大和區松島町四番地一、目的一、物品之販賣二、物品販賣之代理業三、附帶右記一切之業務一、設立年月日康德六年壹月貳拾五日一、代表社員之姓名中野範吾一、社員之姓名住所出資之標的價格及履行之部分國幣壹萬圓全部履行中野範吾奉天市大和區江島町四番地國幣壹萬圓全部履行上村龍造奉天市大和區霞町四拾八番地國幣壹萬圓全部履行岡澤貴彥奉天市大和區藤浪町六拾五番地一、存立時期自設立之日起滿貳拾年

○加藤物產株式會社變更
一、監查人須田專一郎大原嚴一康德五年拾貳月貳拾參日重任

○合名會社設立
一、商號永泰鐵工廠合名會社一、本店奉天市大和區揚武街參段拾地號一、目的一、各種鐵製品之製造販賣二、一般鑄造品之製造販賣三、附帶前項一切之業務但重要產業須依統制法免除之一、設立年月日康德六年壹月貳拾五日一、代表社員之姓名李保泰一、社員之姓名住所出資之標的價格及履行之部分國幣四千圓全部履行王履海奉天市大和區揚武街參段九地號國幣參千圓全部履行李保泰奉天市大和區揚武街參段拾地號國幣壹千圓全部履行王克儉奉天市大和區養光街七段貳拾五地號一、存立時期自設立之日起滿參拾年

○大倉商事株式會社變更（外國支店）
一、康德六年壹月拾四日左記者就任董事目賀田重芳東京市京橋區銀座貳丁目貳番地九大倉商事株式會社內

○經理人變更
一、營業主株式會社德昌行經理人閻享五營業主之住所變更如左營業主之住所新京特別市興安大路貳壹六號

○株式會社滿洲日日新聞社變更
一、董事松本豐三康德五年拾壹月貳拾壹日移轉其住所於奉天市大和區高千穗通參拾番地之參

○株式會社支店設立（外國支店）
一、商號大倉土木株式會社一、本店東京市京橋區銀座參丁目四番地壹一、支店奉天市浪速通四拾六番地一、目的一、土木建工事之承攬及受託並附帶之事業二、工事材料之販賣並關於運送之事業三、有價證券及不動產之取得利用一、設立年月日大正六年拾貳月貳拾八日一、資本之總額金五百萬圓一、壹株之金額金壹百圓一、就各株已繳納之株金額金六拾七圓之一、公告之方法於東京市發行之中外商業新報揭載之一、董事之姓名住所原孝次橫濱市神奈川區烏越四拾參番地之拾八加藤眞利東京市麻布區霞町六番地武高英一東京市淀橋區西大久保參丁目百貳拾六番地籠田定憲兵庫縣川邊郡西谷村切畑字長尾山貳番地佐野三千三橫濱市神奈川區松ケ丘伍拾貳番地小松五郎衞東京市麻布區新廣尾町壹丁目貳拾番地寺島昇東京市淀橋區西大久保壹丁目四百番地藤江醇三郎台北市本町四丁目拾六番地大西進東京市四谷區三光町壹番地一、代表會社之董事原孝次一、於滿洲國代表者之姓名住所加藤眞利奉天市大和區浪速通四拾六番地一、監查人之姓名住所大谷清記東京市世田谷區下馬町參丁目七百四拾番地小林英彥東京市世田谷區深澤町參丁目五百番地池野敏夫東京市四谷區西信濃町拾番地

○藤本ビルブローカー證券株式會社變更（外國會社）
一、康德五年拾貳月參拾壹日目的變更如左目的以營有價證券承受業有價證券賣買業ビルブローカー業屬於金融業左之業務爲目的一、公債社債株式承受及募集之辦理一、公債社債株式之買賣及其介紹一、コールマネーコールローン之辦理一、票據之買賣及介其紹一、放款及金錢貸借介紹一、債務之保證一、公債社債株式之貸借及保護存管一、公債社債及株式繳納金之收領或其原本或分配金支付之代理事業一附帶前各項之業務

○株式會社仁德製飴洋行變更
一、康德六年壹月貳拾四日就各株已繳納之株金額變更如左就各新株已繳納之株金額國幣參拾七圓五角

○滿蒙毛織株式會社變更
一、董事中谷庄兵衞康德六年壹月拾五日死亡康德六年壹月貳拾五日登記

○滿洲皮革株式會社變更
一、監查人荒木湖小林清遠康德六年壹月拾貳日重任

奉天區法院

洮南縣佈告第二一七九號行地第一四五號
關於未利用地整備再展期繳照之件

爲佈告事查本縣未利用地整備開始迄今已逾十月之久、對於繳照期限迭經展限第三期地照、各在案茲查整備區內之地照仍有未繳送者似此遷延實有礙於整理倘中止發價按無主地處理深恐個人權利損失非淺本縣爲體恤計特再展期限本年十一月三十日爲止各土地所有者務於展限期內火速持照來縣呈繳以憑查核給價倘再逾期定按無主地處理事關國策亟待結束自此次佈告期滿之後決不再展期合將左記事項佈告民衆一體週知其各凛遵萬勿自悞此佈

記

一、繳照期限 康德七年十一月三十日爲限
一、繳照場所 土地所在地村公所或洮南縣公署土地股（但繳送縣公署者限於荒地其熟地除外）
一、發價期限 康德八年一月中旬
一、其他事項 地主遠居外縣不能親身繳送者即將地券逕寄本署土地股（但須附名章及郵票併將住址或通信處詳細註明）

無地券者理由要詳細報告共商租權申告受理書與地券同樣受理

康德七年十一月十四日

洮南縣未利用地整備協議會委員長
洮南縣長 陳蔭翘

催眠術 △通信教授△ ▽保証成功▽

學習催眠術有修養身心健補休魄却除病癖及解決宇宙一切奇妙現象之功能知遠方情形預卜未來吉兇及種種奇妙不可思議之實驗又能治一切奇難病疾藥石不能治及屢醫不愈者皆收奇效學習最易不論男女老少凡能看普通報紙者皆能通信教授照法依習早日成功芳洲精神學研究所所長鮑芳洲博士主任徐銘專家名馳天下口碑載道允各地學者來函請求優待各界大募學員（通信教授學費祗收拾貳圓講義及郵費在內）希望者切勿錯過良機備有報名單函索即寄◇接洽納費

通信處大連市西崗街一九六番地 德和大藥行內 電話三、一三七九
鮑芳洲精神學研究所大連代理員 于升庭啟

康德畫報招募各地支局
不要押金 不要保金 優待期間 一月爲限

並在本市招募外務屯任數名月薪約百元左右附郵票二分即寄去美麗畫報兩份簡章一份十一月卅日截止過期無效

地址奉天市小西街五段九一號
康德畫報總社啟

日滿打字學院招生
本校備有新式打字機數十台指導親切日語免費並有淸潔宿舍之施設便利外埠學生住宿詳細簡章附郵票二分寄取即寄

地址奉天大西關營房東胡同三段二十一號

橫濱正金銀行奉天支店
奉天大和區浪速通二八番地

資本金 金壹億圓（實收）
公積金 金壹億四千二百拾五萬圓

營業科目
一、定期活期通知各種存款
一、貼現抵押活期各種放款
一、國內外匯兌其他一般銀行業務

總分行所在地
日本各地 橫濱（總行）東京、丸之內、名古屋、神戶、大阪、門司、長崎、小樽
滿洲各地 大連、營口、新京、哈爾濱
中國各地 香港、廣東、上海、漢口、青島、濟南、天津、芝罘、北京、張家口
外國各地 倫敦、巴里、伯林、漢堡、亞歷山、紐育、桑港、羅府、Rio de Janeiro、沙市、布哇、孟買、唐地、甲谷陀、蘭貢、志土尼、泗水、Semarang、巴城、馬尼拉、新嘉坡、盤谷

電話番號（奉天支店代表）二、四九一一 小西關分店代表二、五七一六

官准立案 明順堂 腰疼丸藥
奉天小西邊門外公園西

傳秘製至今七世此藥專治男女老幼遠年近日腰疼腿疼風寒肚疼週身串疼筋骨麻木半身不遂口眼歪斜癱瘓拘攣四肢無力行步艱難腎虧潮濕耳鳴氣喘腎寒酒寒胃寒婦女下寒白帶久不受孕產後受風受寒無論男女老幼各種風寒麻木等症每日服用兩粒每付拾粒定價國幣壹圓伍角半料伍付每料拾付國幣拾參圓外埠函購滙款即寄優待郵資不足壹料不郵

歡迎代理

購備一部萬寶書！勝讀十年寒窗苦！
萬寶全書
全書五百萬言・分訂四大巨冊・裝製美麗精盒
實價國幣四元・外埠函購另加・寄費二角六分

奉天鼓樓北 大東書局發行

胃病藥 紫樸開鬱丸
1 肝鬱氣逆 2 胸悶脹飽 3 噯吐酸水 4 胃口作痛 5 食積氣積 6 胸肋串痛 7 反胃嘔逆 8 蟲攻胃痛 9 胃寒腹痛 10 飲食不消 11 胃弱不食
▲根本治愈 ▲每袋五角 ▲每打五圓 ▲重服此病

止救丹 咳嗽痰喘 吐痰吐血 各期肺病 一服即愈 每付五角 每打五圓 函購半打 不加郵費

奉天小西

度量衡
奉天小東門裡大街二口

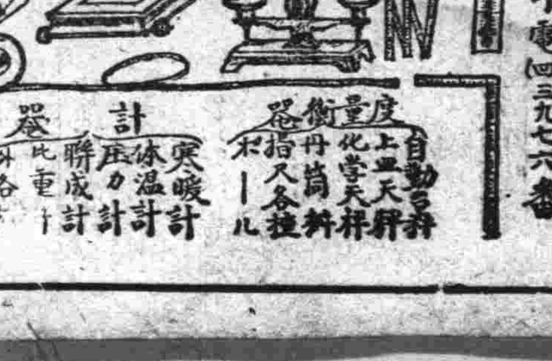

渡邊組商事部 電(四)三九七六番
自動秤 上皿天秤 化學天秤 丹簡料 指尺各種 度量衡器
寒暖計 體溫計 壓力計 比重計 外各[illegible]

李鴻章手杖記 （敬）

清末名臣李文忠公鴻章。出使回國後。常自持一手杖。頃刻不釋。愛護如至寶。此手杖亦頗有一段歷史。先是公任北洋。有美前總統某君。忘其名。來華游歷。公宴之於節署。美總統携杖至。公即接而玩之。反覆愛弄。美總統似知其意。由繙譯傳語曰。中堂愛此杖耶？公曰然。此杖實可喜。總統曰。中堂旣愛此。予本當舉以奉贈。惟此杖爲予卸任時。全國紳商各界。公製見送。作一番紀念者。此出國民公意。予不便私以投人。俟予回國後。將此事宣布大衆。如衆皆贊可。予歸後即當奉寄致贈。用副中堂雅意。公委曲謝之。後來亦遂不相聞。迨公遊歷至美。聞某前總統已故。其夫人尙在。獨居某處。公特以舊誼往訪。夫人甚喜。即日爲公設宴。招致紳商領袖百餘人。列席相陪。席散。夫人把杖立台上。當衆宣告。謂此杖承諸君或其先德。公送先夫之紀念物。先夫後來遊歷中國。携此同行。當時李先生與先夫交契。見而喜愛。先夫以出於諸君公送。未便即時轉贈。擬徵求諸君同意。再行郵寄。未及舉辦。先夫旋即去世。曾以此事告予。囑成其意。輾轉延擱。已隔多年。今幸李先生來此。予敬承先夫遺囑。請命於諸君是否贊同此舉。俾得爲先夫完此夙願。於是滿堂賓客。一致歡呼拍手。夫人遂當衆以雙手舉杖奉公。公以此更爲得意。故愛之獨摯。比杖首間鑲有巨鑽。大逾姆指。旁更以小鑽石環之。周圍如一綫。晶光璀璨。通體裝飾。皆極精緻。至少當值十數萬金。其實公當時不過視同玩物。殊未辨其價値輕重。而美總統如此慷慨。亦屬難得。此事與季子掛劍一段故事。約略相似。而一死一生。恰復易地相反。離得有此夫人。從中玉成。千秋佳話。中外輝映可喜也。

神皋雜俎

生活的苦樂 （續）（愼之）

從上面的例子看來。誰都可以知道。苦樂不是絕對的。而是相對的。肩頭負着生活的重担。爲着每天的口糧。不得不做這件工作時。無論怎樣有意味的事。大概總不會感到快樂的。因爲無形的鞭子驅策着。連喘氣的機會都沒有。怎能體會到生活的藝術呢？馬本來是喜歡馳騁的。然而。它加上了鞍轡。套上了車子。它只覺得苦痛了。相反地。一個人不是爲着生活。却是爲着消遣。爲着享受。去做這一件事。肩頭是輕鬆的。心上是沒有顧慮的。就是極瑣屑的工作。也會感到怡然的快樂了。

站在爐火旁烹飪調味。沒有一個厨子不叫苦的。然而我們在休沐假日。在自己小小的家庭裏。捲起袖子。幫着太太燒一兩隻菜。却覺得好玩。吃的時候。更有如山珍海味了。生活的藝術。或說生之快樂。即在於此。可是。借用史特林堡的話。『人生不能穀吃不費錢的鶴鶉與草莓。這是多麼可哀的恥辱。』有閑的有錢的人們究竟是少數。而十分之九的從事工作者。大多數是爲了雅士所不齒的柴米。於是我們難得看見人們『樂業』。只聽見『做一行怨一行』的嗟歎聲。（未完）

大豆談 （初譯）

頃據消息德國現已由大豆中提取甘油（各里司林）。以之轉變爲炸藥。據說德國收買此項大豆之價格約四千萬元。故對英作戰及空襲轟炸。雖消耗之炸彈無算。而炸藥原料。尙不缺乏云

戲·劇·漫·談 （續）（立文）

戲劇與別種藝術的不同點。當然是它的動作。動作之於戲。正如身心之於人。一個人除了四肢五官。最要緊的還有身心。身爲支持一切的大軀幹。心爲發源一切活動的總機關。把戲劇整個的精神都歸到動作。那末便可分爲外形的和內心的二個動作。秋末爾說。『戲曲有兩種大要素。即行爲與性格』。他所意味的行爲。大概便是我所謂的『外形的動作』。性格就是我所說的『內心的動作』之意。凡是好的戲劇。是必要做到把這兩者巧妙地調和的地步。從前的劇本的作法。有着嚴格的規律的。則爲三一律。

（一）行爲的一致——即在劇中的情節。不宜過於複雜。前後事實。應該根據原旨。一致貫澈。

（二）地點的一致——即在劇中的情節的發展。應該始終在空間規定的範圍以內。

（三）時間的一致——即在劇中的事實的發生至終了。共經過的時間。不應超過二十四小時的限制。

這一種主張。不過是固執着亞里士多德的理論而發展。雖被後來的古典派作家批評家引爲金科玉律的。然而到了莎士比亞。即否認遵守『一律』的必要。他祇認爲行爲的一致。尙可注意。尙可通用。而對於時間及地點的一致的主張。却認爲是大可不必的。至易卜生的『問題劇』被世人叫出。於是近代劇一名詞。這是表演理性和意志的理性劇。在近代是有絕大的勢力。他們主張。戲劇家就是要把當代緊急的大問題。化成通俗的說教者。但這『三一律』的規定。未免失之過愚。亦未始不是戲劇創作的一種手段和力法。亦可供劇作家的酌量的採用的。（完）

抱·冬·老·人·八·十·壽·言 （金梁）

余初不信世有聖人。有神仙。有佛菩薩。亦不信有通人。善人。異人。更無論乎完人矣。乃不意論交三十年。朝夕晤對。師友中竟有其人。一旦得之。喜而不寐。恨不見人人而指而告之也。今先且不言其姓名。但略舉言行事跡。以試讀者。果能一覽而如見其人。豈不甚快哉。其人年已八十。猶矍健不讓少年。博聞多識。善詩古文。落筆有仙氣。精草書。早已入化。秀媚疑出妙齡好女。八十老叟。乃類十八美人。見者爭羨。如覩艷色。常不惜棄金以得之。少善養生。能自克。不勤心。起居有節。飲食有時。每飯不過半盂。唯善睡。日夕必足十小時。無疾言遽色。待人如己。雖或見欺。亦默不一辨。好施與。左手得錢。右即與人。向不事生產。而意外所入。常若有餘。人仰德望時延爲主。余則時爲人證婚。嘗笑謂二人分掌生死。喜怒哀樂。所閱已多。人生眞如戲耳。信哉言也。與之論事。獨見其大。毋意毋必。毋固毋我。初似無可無不可。而確然有定。不爲衆移。唯仁人能好人。能惡人。足當之無愧色。其學無不通。貫天人。會今古。儒釋異同。莫不融合。人謂眞即是假。彼謂假即是眞。人謂色即是空。彼謂空即是色。早悟天通之理。偶測未來。言必有中。人爭奇異。自謂尋常。夫子之言性與天道。不可得而聞也。與人交。以誠感。謙尊而光。即有驕吝。亦皆能默化。善用人。才無大小。皆無形中供其驅使。而不復自知。不知者幾疑有魔術。一笑置之而已。

鑑賞菊花法 （畢崑岡）

菊花的種類甚多。觀賞的價値。亦隨其種類而異。因爲菊花的美。在於花容枝葉的調和。大菊種以花容大的爲貴。中菊種則貴瓣的變化。小菊種則以小瓣爲佳。至若顏色。則以鮮艷爲寶貴。莖的色彩。須與花色互相調劑。綠的最佳。尤貴生有光澤的。其他如斑白或條紋等樣。僅可隨各人嗜好的傾向。以定觀賞的價値。其種植最宜注意之點。則貴整齊。花葉與花莖。亦須調和適當。對於品性。則不一定專務珍奇。但是極高優雅。俾得風趣倍生。其鑒賞的方法。茲將約略分述於次。

一、位。花的品位。不問大小。但以花容整齊的爲佳品。

二、形。形有大的。中的。小的。三樣。不問單瓣重瓣。總以發育完全的爲佳。

三、色。色的最要緊地方。在乎鮮明。白的漸呈潔白與紅的漸染鮮紅。紫的漸帶金色尤美

四、瓣。瓣的價値。因修整方法而稍有差異。一本及三本修整的。宜重瓣。千輪修整的宜單瓣。各有各的妙處。非精於鑒賞的人不能分別。（未完）

日本風俗 （續）（心炎）

▲兒童死後如何處置

倘有人問。日本人對小孩子死後。怎樣處置法？。我答云。『小兒』亦葬。不似吾國人。藐視人道。玩忽公益。不講衛生。捨棄骨肉。每在小兒死後。隨所捨棄嬰屍。任其腐爛。狗餐狼嚼。慘達至極。赤身露體。抛往不顧。甚至有十餘歲未屍。抛在鬧市間者。此雖千百年來。迷信使然。國人腦筋之固。可恨又復可憐居然在日益進化。萬般無不改良的文明社會。作此不齒野蠻原始奴隸行爲。實使人痛心疾首近來吾人。善自稱已達到文明之境。然而觀此一事。豈不愧殺人也。閒話少說。莫要適於替人擔憂。現在說說日本人。在兒童死了的時候。是怎樣辦法。因爲日人。以爲無論多小的孩童。只在產生以後。即爲其家族一分子。所以縱然剛剛落生。不幸而死去時。亦與大人同樣。殯儀喪葬。向親友通知。施行弔祭。各種喪禮行事。無一不和大人同樣辦理。所以親友們亦同樣送供香奠。實行火葬或埋葬。絕不似我國人那樣重大輕小。重老輕幼。因此。每在日本親友家。發生喪幼的場合。要萬分注意。不要發生重老輕幼的舉動。免得發生誤會。

歷朝詩學史 ‖續‖ （范旭生）

與秉文相並稱者。爲楊雲翼。雲翼字之美。樂平人。明昌五年進士。歷官至禮部尙書兼侍讀。上每召見。則賜坐呼學士而不名。正大五年卒。年五十九。諡文獻。

雲翼天資穎悟。博通經傳。其他如天文律曆醫卜之學。無不通曉。嘗謂自正以來。士大夫身備四科者。雲翼一人而已。善爲詔令文字高文典冊。多出其手。南渡之後。與趙秉文代掌文柄。門生半天下。時人稱爲楊趙。其卒也元好問以詩輓之有云。『千古孫劉有餘責。一時燕許更誰同。受恩知己無從投。獨寫斯文泣至公』。其爲後進思慕。亦可以想見矣。

稍後於楊趙而爲士林之儀表者。厥爲王若虛若虛字從之。號慵夫。學者稱爲滹南先生。承安二年進士。歷官管城門山二縣。入翰林轉値學士。金亡。以遺老自命。名盧雅望。爲天下想望。後坐化於泰山黃峴峰。年七十。

元好問內翰王公墓表謂其『文以歐蘇爲正脈。詩學白樂天。作雖不多。而頗能似之』。今詳玩其詩。頗具超世精神。胸懷淡泊。不慕榮利。確有似樂天之處。論詩不喜黃魯直。當江西詩派盛行之時。獨著論斥之。謂江西諸子之詩。皆斯文之蠹。評凡數百條。世以劉子玄史通比之。其自所爲詩。亦皆高拔俗。如其爲人其敬當世之推崇。固非幸致也。

菜◇譜 （亞亮）

鍋貼豆腐——把老豆腐用小刀切成二寸大。二分厚的塊狀。侵在冷開水一碗。味母半湯匙食鹽少許的鮮湯中。約十分鐘。取出濾乾。使表面略無水分後。再打入雞蛋白兩三個。菱粉一湯匙和食鹽。母各少許打成糊狀物。再將切好的豆腐從中拖過。將豆腐包裹。次把糊狀物包裹的豆腐。在沸猪油鍋中煎成嫩黃色即可食

蝦仁豆腐——材料。河蝦四兩。豆腐大半碗酒三湯匙。食鹽少許。醬油兩湯匙。糖少許。做法。先將蝦皮剝去。侵在酒與醬油中。次把豆腐在猪油鍋中煎過。然後把蝦連酒與醬油一齊入鍋。再加食鹽及糖。並加水少許。蓋好鍋蓋煮沸後即可食。

讀「長白遊草」 （續）（問尹）

卷中登山十律。皆寫景之作。長白靈秘。始已合盤托出。如『昔日發祥松檜錢。雲埋林壑寂天壇。虎狼咆吼山搖撼。人馬踟躕路屈盤。露宿三宵初極頂。重衾六月尙號寒。登巔瀛覺仙凡別。換骨何須服鍊丹！』寫長白絕壁崎嶇。風餐露宿。飽嘗辛艱矣。如『極目蒼茫無際涯。千峰萬壑互離披。按圖細思瞻星跡。下馬摩挲定界碑。花發石罅香馥郁。雪嵌山腹玉參差。前頭更有龍王宅。明月來時笛可吹』。所謂龍王宅。謂山上大湖也。湖曰龍王潭。又稱天池。松花江及鴨綠豆滿三江之源。奇景也。有詩如下『刹響層嶺甚太湖。奇工驚看巨靈鐘。凌波有女寄蘿靉。臨水羣仙爽氣竿。雲日蕩摩水鏡啓。巖扉摺疊彩屛紆。龍聲噴作松花水。天上高寒夏欲無』。天容海闊。筆力渾厚。華贍之餘。不露纖巧。

明代的南曲　2 （翰徵）

劉即劉知遠。又名白兎記。不知作者姓名。全劇三十三齣。叙劉知遠與妻離合悲歡事。文學樸實通俗。

拜即拜月亮。一名幽閨。施君美作。全劇四十齣。叙蔣世隆兄妹及瑞蘭與興福兩對戀人事。

殺即殺狗記。徐㽔所作。全劇三十六齣叙孫華交友逐弟。華的妻殺狗勸諫事。文辭與白兎記同樣樸質。

南曲到了正德。年後。作者又漸漸地到了文人的手裏。綺麗派的鄭若庸。自然派的湯顯祖。格律派的沈璟。先後出現於萬曆劇壇。一時風起雲湧。南曲的黃金時代。遂於此大告成功。

湯顯祖爲明代最大的南曲作家。所作劇曲凡五種。南柯記。邯鄲記。紫釵記。還魂記。世稱爲臨川四夢。還魂記。又名牡丹亭。叙杜麗娘與柳夢梅的生死戀愛的事。全劇把女主人着力描摹。寫女子懷春的心境。生死不變的戀愛。曾博得小姐們不少的眼淚與同情。文學亦飄逸秀美。眞夠動人南柯記依據唐人李公佐的南柯太守傳。叙淳于棼夢入蟻國爲駙馬。任南柯太守事。邯鄲記。是依據唐人沈旣濟的枕中記。寫山東盧生於逆旅遇呂洞賓借枕一夢事。紫釵記。依據唐人蔣防的霍小玉傳。叙詩人李益與霍小玉的事。

姓名話古 （趙仲珊）

（一）堯舜文王孔子名

晉書有顏回爲先師。光武本紀有城頭子路。通鑑有秦征西將軍孔子帥兵五千討吐谷渾。唐貞觀時。新羅國有宰相名文王。有太常丞名虞舜。漢有臨武長名唐堯。（亦作唐羌）此外如竇融字周公。袁安字召公。又如十一王褒劉宏九張良。八張敞。三李密。實爲指不勝數也。

（二）孔子名邱孟子字子居

孔子名邱。以頂上預故也。孟子字子輿。以名軻故也。乃周密癸辛雜志云。孔子初名兵。後乃去下八字。又廣韻云。孟子生而居坎軻之地。故名軻。字子居。急就章亦有孟子名軻字子居之說。不知所本何書。

（三）紂字受德說

汲冢周書。克殷解第三十六。尹逸筴曰。殷末孫受德迷先成湯之明。孔晁註曰。受德。紂之字也。（未完）

懺悔 （續）（楊義俠）

我感到莉的話是實在的。因爲她從來對我未說一句怨言。雖然她那樣叮嚀要我節儉。而我那樣擺脫說謊。但她一點也沒有放在心上。還記得某一天。當我和朋友在飯館子吃完飯以後。我醉薰薰的走回家來。妻望見我。就很驚訝的問。

『是否又喝酒了呢？』

『莉。』我說。『喝酒原是一件最快意的事情啊！』

『又是誰請誰呢？』

『今天又是誰請客？』

我這樣撒謊。已不止一次了。

『他爲什麼總要請你呢？』聰明的莉。馬上能辯出我所說的話是謊言。然而她並未生氣。反扶着我倒在炕上。笑望着我說。

『好好的睡覺吧！』

只這一點。就使我永久不能夠忘記的吻！當然在莉這樣痛哭着。當然她心內有一種痛苦在潛伏着。這時我實在後悔以前不該不信莉的話。所以這時我對於莉。特別覺得慚愧。

『莉。我實在對不住妳！』我很誠實的向她懺悔……但那裡有莉呢？

偶然一陣風聲。才使我驀然驚醒。外邊的雨依然還在下着。昏暗的洋燈對我搖搖欲滅。

死去半年的莉呀。別後我是怎樣想念妳呢？如今在這深秋裡的雨夜。我正向妳懺悔以往的一切呢！現在我雖然不能說是一位節儉者。然而我敢說。我早已失掉了『人生有酒須當醉』的舊觀念。而重新開始『新生活』的局面了。是再不那樣自甘暴棄的。不信妳看四歲的麟兒。是那樣健康。而且還認識了一百多的字塊了呢！但是這事妳能知道嗎？　投於盤山縣

擬字披露

于西園	翰香	墨林
張俊山	秀峰	景嵐
李成富	積餘	潤洲
劉景榮	春和	煥章
李長奎	子元	星烈
李廣傑	孟賢	卓然
李廣泰	仲舒	浩然
朱文光	斗南	郁新
欒志懋	功烈	信初
李廣誠	知謙	介然
李廣譽	馨遠	煥然
譚福貴	崇如	達夫
李雲章	汝文	綬卿
欒志善	隱之	廉如
李克平	政之	鄄隆
陳志平	希遠	德昭

論命 （王東甲）

言土

土坐中央。權中策外。大顯尊威。此每年春秋祭武廟。所以用戊日也。夫天開地闢物生。謂爲三元具。三光顯。三才分。四象成。八荒定。九鼎鑄。土由茲而有主焉。土爲五行之本。本立道生。亦即萬物成於土。又歸結於土。仰承天心。俯合衆意。蕃殖不同。統以生生爲心無或爽者。人受天覆地載之德。食毛踐土之恩。尊敬土之不已。十室之邑。必建土地祠以祭之。有人此有土。有土此有財。有財此有用。物以天生地育。尊天爲父地爲母殊有徵也。然土旺於人事。昔日之城廓重鎭。今日之瓦礫坵墟。今日之繁茂榮貴。來日之河川改造。未嘗非必沙礦荒涼處所。劉項爭江山。秦漢換帝色。阿房一炬。咸陽不京。考古家發見於地層殊增莫大之歎吁。奈何中原逐鹿。千百年中此仆彼起。爾得我失。土本生人反殺人矣。蓋土爲萬物所用。必爲萬物所爭。有土即有用。有土即有爭。爭者不息。不奪不饜。得土者興。失土者亡。然歷經五代。征誅無算。百二河山仍如故舊。

致富格言 （張嘉舜）

凡人生而不肯習勤。好安逸。貪懶惰者。家富則入於下流。家貧則必爲乞丐。凡人生而不肯從儉。飲酒無節。貪食無度。好淫濫。習賭博。吸洋煙者。家富則至於破蕩。家貧則必爲盜竊。（顧體集）

天下之事。常成於困約。而敗於奢靡。（陸遊）

以有餘補不足。（韓非子）

當省而不省。必致當用。（魏禧）

一朵一絲。貪人汗血。舍是陰騭。費是作孽（呂近溪）

每事節儉。御須得中。使大體不失。（未完）

點·滴

▲醉翁樓聯語

鐵嶺龍首山上。有醉翁樓。門前有聯云『龍首掛斜陽。舊治登。俯瞰銀州臨日出』。『馬蹄蹯遠塞。層樓更上。共邀明月入懷來』。乃知縣廖彭所撰。寫景頗洽。（海）

書信文法　寫法之活用

學校卒業之後不能充分書寫書信者時有所聞雖不爲可恥然自己之事件不能完全表達於他人不但傷害情感尤關於禮節亦屬欠點也有見如此東京杉並區下高井戶一ノ四東京書院發行文學士落合先生所著『實用新案手紙百科辭典』一書確能補助如此遺憾無論何人均能獲得自己想像中適當的指示實爲最貴之書如購此書一冊即可排除一切恥辱而能達成書信文竟家之榮譽從此不用求人之得難大篇幅亦充分可能矣內容『交際業文』『暑中』『寒中』『病中問候』『賀年』『祝賀』『謝禮文』『訊問』『催促』『定購』『弔慰文』『男女交際文』『就職之書信』『履歷書之寫法』『其他　八十章　簡易明瞭之實例均一一書寫在內　此書定價一圓七僅限五百部特價一圓出售請向東京書院將書價一圓寄下見欵送書不誤也振替東京六八〇三四番

正確　簿記添寫法

添寫簿記方法並無若何困難如有小學卒業之程度簿記添寫方法亦能完全學成　此次東京市杉並區下高井戶一ノ四東京書院發賣『容易活用正確之商業簿記講義』一書確名符其實爲適當之商業簿記此書由於記入帳簿之心得關現金出納添寫法商品購入賣出元帳臺帳日記帳等之添寫方法決算法盤貨及資產表等之作成均有類例示明指導詳細此書定價一圓五角此次特價按一圓出售希望講讀者請向東京書院將書價一圓寄下見欵送書不誤也（振替東京六八〇三四番）

珠算不佳立於他人面前確爲恥辱

某大實業家之所謂『雖於讀寫佳良如對於珠算不佳不採用者屢屢有之』於社會對於珠算不佳雖不能一傾終身而立他人面前確爲恥辱故東京市杉並區下高井戶一ノ四東京書院發賣『速成熟達正確珠算方法』如講買後無論如何之門外漢亦能迅速入門關於珠算之初步加減乘除諸數等求積步合算等均有詳細方法記入閱覽本書於數時間按規則練習即如商業甲種商業學校卒業程度之珠算無論何種難計之帳目亦能迅速簡單正確算出故博商店員銀行員一大歡迎也此書定價一圓八角特價一圓出售希望講讀者請向東京書院將書價一圓寄下見欵送書不誤也（振替東京六八〇三四番）

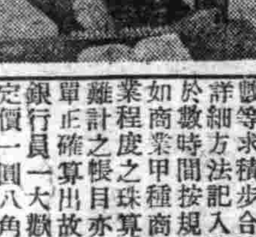

標準　言語使用法

逢於除用『標準言語使用法』不可之時似乎他不可人參言也如友人之令郎結婚者參列宴會之時身着堂禮服出席對於新郎新婦雙方親友不悉如何致禮僅云恭喜等語實爲可笑如新築祝賀出產祝賀入營入學店慶賀以及探詢火災候病症四季致禮何人都能獻以表示然遇困難葬式通夜致禮之時衆口皆速不斷之言詞惟自己垂頭靜聽確爲不合乎外觀亦係男子過恥之事幾時着想者無一定適當之材料今欲解此問題東京市杉並區下高井戶一ノ四東京書院發行之『標準言語使用法』務希利用於如何式場立敢詞並使一般欽佩　本『標準言語使用法』定價一圓五角僅限五百部特價一圓出售希望購讀者請向東京書院將書價一圓寄下見欵送書不誤也（振替東京六八〇三四番）

雄辯之能力　公開演說之秘訣

處於辯論之時代發表公務之意見時應受大衆之贊同如實業家組合會社關係之卓上演說卒業式入退營之祝詞於雄辯之要必如有決心鍛鍊雄辯家者除啞人以外誰人即可鍛鍊若由明日入門不久可爲偉人有見如此今次東京市杉並區下高井戶一ノ四東京書院發行之『祝辭致詞弔祭說』之一書乃二百十一之指導書有關常可之雄家也不論處於何處何時皆能依顧確爲有名之式辭考試祝詞弔祭之辭典題材豐富熟讀之後決無碍難逢臨現場幾時皆受拍手稱贊也　本書由原價改正只五百冊爲限特價一圓出售希望購讀者請向東京書院將書價一圓寄下見欵送書不悞也（振替東京六八〇三四番）

濱江省公署製造成藥許可

清導補腎丸

大贈送　買一盒贈送一盒

主治：先天不足、後天虧損、五勞七傷、諸虛百損、腎臟咳、腰酸腿疼痛、夢遺滑精、精冷精寒、記憶減退、動作氣喘、耳如蟬鳴年久白濁、小便頻數、夜不安眠、消化不良、以及婦女、久不受孕、赤白帶下、子宮寒冷、月經不調、經前錯後、氣虛血虧、服之均效萬試萬靈

定價　大盒三元　小盒一元五角　十盒一打　三十元

經理代　哈爾濱道外太古頭道街東和堂　正陽八道街華美西藥商行啓

注　外埠函購但須先寄款即寄不加費郵費如願代理來函照給報酬

亨得利

專信高尚鐘表眼鏡

奉天城內中街

德國白濁斷根專藥

梅濁剋星

五淋白濁　一盒斷根

特種梅濁剋星

總發行　上海　柯爾登洋行　各大藥房均有出售

哈爾濱道外正陽六道街口　柯爾登洋行

各埠經理處　△大連△華泰西△營口△中西△奉天五洲△安東瑞祥泰△新京△中西△吉林△五洲△龍江中西△鐵嶺發△洮祥和發順

鴉片麻藥斷禁徹底 檢擧密輸賣計四十八人

康生院收容癮者計四百四十一名

【哈爾濱】哈爾濱市警察局衛生科、爲明鴉片麻藥斷禁徹底並癮者漸減起見、由本年十月起、與管下各警察署聯絡之下、對於市內鴉片密輸及私煙館努力進行搜查結果、檢擧件數已達四十八件之多、其中鴉片犯三十件押收數量二千元、麻藥犯十八件、押收一磅、被檢擧者、以民別、鮮人四十一件、滿人七件、而滿人七件全爲鴉片犯、伴遂右考密賣者之肅正之康生醫院、收容癮者已達四百四十八名、所收容癮者計警察局百四十二名、正陽署百五十八名、南崗署十七名、經濟署六十六名、松花署九名、顧鄉署四十七名、香坊署九名云、

於現屆禁煙週間紀念日、施實宣傳大會、茲經縣方定於十一月十日起至二十日止、爲宣傳禁煙旬間、召集各界在順天國家優級學校、即於是日午前十時擧開斷禁鴉片宣傳大會云

又一批勞工登程

【遼中】縣當局爲順應增產國策、完遂五年計劃、建設高度國防體位、實痛感有勤員、國內勞工之必要、乃嚴飭各街村長、就管內之勞作工人、從事募集、每村七八名、全縣共募二百六十五名、將派往烟台撫順等煤礦都市、從事生產工作、一行已於本月十三日、由縣出發均勇躍登程云、

臨時貿易爲替支局 整理申請書類

增添人員加急審査

【大連】臨時貿易爲替局大連支局、業務開始以來、至刻下受理申請輸出入許可、約達四千七百件、此全面許可制開始後、所呈遞者、然尙未進行着手審査事務、杳已處理者、僅千五百餘件、所剩之三千二百餘件、咸於貿易支局內之大連稅關出張所存置、勢若山積、致貿易業者不斷向當事者、高唱許可事務簡捷、能率增進等、故負此責任者之大連稅關貿易科、爲圖擴充出張所、審査機構、裨資一掃積壓許可申請書、然未審査申請書、由貿易科、由本月十四日起於一週間以內、全科總動員審査、即可告終、至於許可與否、立可決定、爰申請者共間有前往貿易科之必要、擬諸目今支局內稅關出張所人員、只十二名、自月之十四日增加六人、計達十八名、其配置受付係增一人(共四名)審査係加六名計十四人、將來以完善方法講求進行事務云、

道德會講演會

【西豐】本邑道德會、茲訂於十一月九日至十一日止、(三日間)敦請奉天道德總分會道德淵博諸先進、著名要人蒞會、宣揚道德眞義、講演家敦庭育、以及生活改善等要項、現該會業已籌備就緒、想屆期必有一番盛況云云、

闡明愛國當兵

國兵民籍法講演會

【遼陽】爲闡明民心愛國本旨、及國兵法民籍法意義、對一般青少年、使共了解、於本月十五日午後一時、在市警務科講堂擧辦講演會、由法院下尾陳某兩審判官、擔任講演、各機關與關係者、及區會長、均蒞場聽講云、

學藝品展覽會

【双遼】本邑縣當局爲慶祝日本皇紀二千六百年紀念事業、故假民衆教育館及敎育會收集縣內中小學校學生學藝品、內併有日本國民學校文藝多種、由月之十一日起至十三日止任人參觀、計共參觀人數三千人云、

副縣長赴京 商洽河堤修築

【遼陽】縣下之太子河流域、前因河之兩岸築堤、數次會議、乞今尙未修築、於本月十四日、高松副縣長赴京、商洽以便修築河堤云、

影山警務處長 於九日晨登廳

【安東】新任影山安東市警務處長、於九日早朝由佐藤警務科長之引導先參拜安東神社次參拜忠靈塔、繼至市警務處、受三百餘警察官在廳前之出迎、即入處長室、受幹部級名刺申告、然後至講堂、對警務處之六百官吏、致着任第一步明郎之訓詞、茲擇如下、安東市今後向飛躍建設時代突進、自地理觀之、爲南滿之門戶、預想其開發問題、當如山積、今般與市統合、而爲行政警察之部門、範圍自然擴大等語云、

禁煙宣傳旬間

【鐵驪】北安省鐵驪縣公署、斷禁鴉片、促進委員會、宣傳工作、成績極爲良好、故近年以來、新癮者杜絕、舊癮者日少、始達成戒煙之使命也、關

興亞自肅輔導隊 擧行結成式典

共計編成爲十六班

【哈爾濱】興亞自肅輔導隊結成式典、經籌備多日結果現已就緒、已於十一日下午二時頃、在協和會哈爾濱地區本部會議室隆重擧行結成式典、當軸各關係者均一致參加、首由半田本部長說明一切經過、繼由加藤憲兵隊長及園田副警察局長等致激勵詞、於斯道裡十班(三十名)南崗三班、(十五名)馬家溝二班(六名)之編成、於下午四時許始散會云、

遺漏土地執照

【北鎭】縣街公署於日昨公告、縣公署地政科爲顧慮人民土地所有權起見、特擬於月之十五日十六日期間、發給前次因故遺漏、未領土地執照、等因、如有遺漏者、幸及時請領、勿再失機自暴產權云、

國軍之精銳北原部隊 殲滅共軍三百

【承德】第五軍管區司令部發表 今春以來、爲剿斷居於冀東山岳地帶之共產軍之徹底的殲滅、出動以來、於數次之戰鬪、收穫赫赫之戰果、……

譽爲勇猛與健脚之國軍精銳北原部隊、前於二十九日午後三時在華北中谷東方八公里望馬台庄南方之山岳地帶、遭遇共產軍三百、展開激戰、予以徹底……進、於此戰鬪、敵之棄屍一八、俘虜七、鹵獲品小槍八、手槍一、手榴彈三〇、其他武器彈藥等多數、我方之損害僅損傷二名……云、

賣貨標實價

【西安】西安縣西安警察署監叛署長、以現在爲商人適當經濟報國期間、所有實出各物禁止暴利、如有不按照斯意者即爲違反國策、於月十日起再令所有商家出賣各種貨物均須標貼、實價、不准暴利、設有違反者、即處以嚴罰決不寬貸云、

警長破案迅速

【盤石】本邑城內東大通路南、商號鴻興茂、日前被盜、當即報警署、據査丟失貨物計八百餘元、署長……務主任、司法主任……

大王家島淺海 建築漁業基地

省水爲計劃之第一步

【安東】省內大王家島淺海、漁業設置增產基地、前以四十五萬圓之豫算、在該地實行漁港之築造、更計劃大王家島、全島作爲漁業實驗屯、省水產計劃之第一步已踏出、頗堪期待云、

等、督飭之下、大張警網、各警官暗中活躍、未至數日、即被西門分所長、督尉補郭寶棠偵得線索、遂與高辭林張振魁二刑事、出其不意、將正犯周茂山及同犯劉某到處捕獲、一齊拘即服、並供出許多案件、可謂於地方除害非淺、此皆三警官之功云、

警務將通令 各署撲殺野犬

【北鎭】縣警務當局、爲防止發生狂犬病、貽害人畜傳染起見、特由科通令各署、自十一月二十日起至十一月二十九日止、實施撲殺野犬藉保公衆健康云、

關東州水產會 永年勤續者表彰式

【大連】關東州水產會對於州內之重要漁業機船底曳網漁船乘組員中之永年續勤者、廿一名之表彰式、決於日午前十一時、在州廳擧行、當日於式後獲對於手旗信號試於合格者、行合格之授與式云、

警官敎習所 卒業式開催

【北鎭】縣警察官敎習所、第一期生肄業期滿、於月之十六日午前十時、擧行卒業典禮如儀、成績頗爲良好、各機關會社代表、前往參加觀光盛典者甚夥、由兼敎習所長董科長、訓切訓示、治國衛民之道、發給一般生徒畢業證書、警優等生黃樹勳李月軒趙純仁獎狀畢、遂告閉式擧彰云、

警官宣撫歸來 回收武器不尠

【北鎭】縣警務科、保安股長、金慶功、警務主任王熙堯、特務警長、呂長春、於日前、分別出張四方台、張代屯西塢鍋屯、飽屯、等村、實施宣撫工作、兼施武器回收勸誘方策、結果成績、非常良好、聞回收武器、不尠、繳科備存、該警察官等、已先後公畢歸來云、

以家庭防護群爲基準 連市亦實施鄰組制度

日滿人以十戶內外爲一組

【大連】大連市爲新體制下之鄰保組織擴充整備計、斷行改革區制、最近與內地相呼應、關東州亦即應州內之實情及新體制、發表下部構造整備要綱、現在市當局、待行正式示達後、實行下部組織之整備、一方因米及砂糖之傳票配給制、將近實施之明、或暫以既設之家庭防護群爲基準、另組成部落或班、二十三日區長會議時、協議之後、即着手組織云、鄰保之組成、日本人居住地域內、大體以十戶內外爲標準、即以該地區內之實情、採取有彈力的組織方法、而滿人居住之地區內、其鄰組亦同樣旨、在一地域內、日本人居住區域、或以百戶內外、結成一班、而滿人居住區域內、則以二十戶內外結成一班、此種組織亦爲大政翼贊運動之一翼、造成國策遂行之基本、而此組織外之其他各團體亦與之相統合之下、以資市民暢達自治的精神

至於區會之助成費、在十四日之最後市會時、決……

圓、共有不足處、另新徵收區費、如此則從來定例徵收之寄附金、及町內會費等、一律皆定爲區費、設定統一徵收之限度云、

縣民國兵法認識徹底 組織宣傳隊實施工作

【海城】協和會海城縣青年訓練所、爲期縣民對國兵法認識徹底、俾完成第二建國計劃、曾經召集各青訓卒業生、準備組宣傳隊、以期縣民徹底理解國兵法之眞意、現已正式結成、茲將實施要領列下、

一、由海城街各區長後援、施行壯丁適齡者本宅訪問、說明國兵法意義、

二、海城街訓友、並在所生、市街宣傳行進、(鼓樂先導、化裝生徒百名持旗市街遊行、高唱國法之趣旨、

三、由各街村以協和會分會長爲中心、街村長後援宣傳之、

四、各街村之訓友分班壯丁適齡者本宅訪問、國兵法意義說明、

五、各訓友在該街村分班結隊、行進宣傳、(飯莊晚餐而後解散云、

招集各界要人 擧開鄕土會議

【鐵驪】北安省鐵驪縣街長張錦文氏、對於街政潛心研究勵精圖治、以希街政之優良、而期農業之振興、故於月十三日午前十時、招集各界要人、在街公所擧開鄕土建設會議、議將當日開會之順序訪誌如左、

1、一同入席
2、開會致辭
3、責任工作班長訓示
4、街長致辭(關於鄕土建設特別工作要點說明)
5、委員委囑(委員長)
6、委員代表致辭
7、閉會之辭

協和會縣本部 委員協會開催

【北鎭】協和會縣本部、自國部部員、轉勤省本部後、未免有鳳去樓空之感、事務雖有具體形式、但多有未能實踐者、一般人民頗抱向隅之嘆、當經顧懇縣方一再轉請省本部准予派遣協和會幹部人員、久負盛名、……縣滿洲帝國經驗學識宏富之薛士朋氏、滋北權司事務長職務、故於月之十四日午后二時、由該事務長召集各日滿系委員、蒞場開催縣本部委員協議會、共約三十人、蹟讀一堂、互相檢討、當經該事務長所提議各案大致通過、遂於午后四點十分……

開國兵法會議

【遼中】縣公署以國兵法實施在即、爲貫徹國兵要義、俾民中咸知從兵義務、藉以完整國防體制、……昨、在縣城署樓上、招集全縣街村長由各長官出席蒞臨之下、擧開國兵法會議、盡情詳加討論、於下……

國兵法旬間

【雙遼】本邑縣當局前經佈告、定于十一月十日至二十日、爲國兵法旬間、茲者昨經協和會縣本部、以協和日報公佈、于各商民俾便週知云、

村稅滯納整理 縣組織督勵班

【海城】縣當局、前會實施街村稅滯納整理、爲期遂行順利計、即由十三日起、至二十日止、由縣署組織督勵班、分赴縣境各街村督勵滯納整理云、

柴米頗困難

【通江】入冬以來、雨雪交加、道路非常泥濘、糧穀雖有獎勵金、紅糧限制在十一月十五日爲止、一般農家、賣糧國道不讓走、獎勵金快要應有、望眼欲穿、無法運輸、天乃眞不作美、忽雨忽雪、柴米大爲困難、活讓貧民小戶倒霉來到了、

警科通令遵守 確定物品實價

【遼陽】市警務科爲統制物品、明瑪實價、特於日前、通令各商店、尊定勿違、一經査出、決嚴懲不貸云、

糧穀多量配給 市民高枕無憂

【依蘭】本縣素爲農產豐富之區、在八九月份、因食糧青黃不接時、對於市民之配給、爲數太少、人皆恐有飢餓之虞、故配給越少、而人民越想多領、實有爭之不足之概、近來新糧上市、如若米高粮等儘量配給、每一人配給半斗、苞米面則各糧商堆積、無人問津、較之八九月份、則謂之有餘、市民少男婦女、頌聲載道、咸云以後無憂矣云、

吉林驛檢疫部 現已撤廢

【吉林】因警備國都新京之鼠疫侵入吉林起見、曾於市公會堂樓上、設吉林市臨時防疫本部、並於吉林驛對乘車客檢疫、或消毒、又對市民施行豫防注射及促令捕鼠等大事活躍、其後以國都之鼠疫漸見終息、故吉林市亦於十二日、將公會堂樓上之防疫本部移於市公署保健科內、吉林驛之檢疫已於十六日撤廢矣、

富縣長到任

【清原】前任縣長王之鄰氏業已辭官、遺缺另派開魯縣長富察選氏補究、曾誌本報、茲新任縣長、於月之十四日蒞清、接篆視事、聞久歷政界、所至政聲卓著、此次造福我縣、頗堪期待云、

麻疹病發現 於團山村北馬廠屯

【依蘭】本縣團山村警察署、於本月九日報告縣警務科、以當地管轄區北馬廠屯、住戶高貴之女年六歲、於本月一日、高貴由哈爾濱、處偕其女孩歸來、翌日即患麻疹、於數日內、該屯內患斯病者竟至十一名之多、又患流行性感冒、及腸窒扶斯者、十餘名、該警察署長、以事關重要、詳細調査、呈報縣方、已於十日派特務股、叠警尉補、偕同保健所施療班、赴現地施療、以防蔓延云、

協會實施國兵法

【通江】縣本部張先生相京先生與縣署王先生、於本月十一日、來本埠協和分會、廣寧、暨通江五村幹部人員假消德會實施國兵法蓋爲鄭重云、

縣新廳舍落成

【遼陽】縣公署因有舊廳窄小不敷占用、由副縣長與省方聯絡安協、以十萬餘元、在南北崗建築新廳舍、數日前竣工、於本月十四日遷入辦公云、

狗熊下山 生喫活人

【鐵驪】北安省鐵驪縣神樹驛、住戶張有才、生性狡猾、坑崩拐騙、是其慣術、豈料其惡貫滿盈、該張某於月之十三日午後紅日西沈之時、由車站歸家、中途遇有下山之牝牡狗熊一對、趨將壞小子張有才撲倒、爭咬而斃、只剩有餘骨、作爲惡少者前車之鑑、以儆效尤、而別善惡云云、

友邦紀元二千六百年 海倫擧行慶祝大會

【海倫】十一月十日、爲我滿洲帝國擧國同慶、友邦紀元二千六百年奉祝式、我海倫縣由協和會縣本部主催、並縣公署及各機關後援、於一個月前已經完善、且組有各種遊藝會、極爲隆重、於數日前即張貼廣告傳全縣民衆周知、於十日在順天公園擧行、除縣署門前、大十字街、公園入口高搭彩樓、及縣掛過街彩外、並曉諭工作人行路人、於大會開催時間、一律停止三分鐘作立正姿勢、向大日本皇宮嚴肅致敬、用表祝忱云、

飢狼入院 咬死嬰孩

【神樹】北安省鐵驪縣神樹驛靠北山下坎住戶張萬年(三二)素以打柴爲生、家道小康、其妻張王氏年將花信、天賚靈敏、性極賢淑、曾以上月新得弄璋之喜、嬰孩俊美、面白體胖、猶如三歲之玩童、愛如掌珠、不料良人無壽、竟於昨日夜半時候張某夫妻正酣眠大睡之際、不知由何處發現飢狼數隻潛入張宅、乘人不備急將張孩咬死、待張某發覺小孩已氣絕身亡、夫婦抱頭大哭自認倒霉、家門不幸云云、

各地方瑣聞

△左腿被軋掉

【鐵驪】北安省鐵驪縣與湯原縣交界之綏佳線小白驛、搬道夫王延弼、年二十八歲、雙城縣、忽於月之十三日午前十時許、適有往來火車、是時王某急往道又搬道、不愼滑倒、被車將左腿軋掉、當時血流滿地、不省人事、後經某警護兵、趨前將王某抬赴鐵路醫院治療、有無性命之虞、容訪再誌云云、

△訓練自衛團

【昌圖】縣城街公所鑑於自衛團有積極訓練之必要、特由孫團長招集市內全體自衛團、連日在公會堂前廣場、實行訓練、俟成績熟練後、由縣長親行査閱云、

△糧商宜換磅

【通江】現在各縣糧穀均改用磅、以分量標準、買賣均稱公允、惟我埠舊腦筋均用斗量、高矮不等、因之售糧者大有戒心、均棄而之他、此糧路日見稀少、望各糧商亟宜改磅、以迎賣主之心理、若仍用斗量、吾恐糧車日少一日、有糧穀之責者、其亦有所關心否耶

△天冷待配煤

【通江】節屆立冬、天寒地凍屋子冷、在一般室家、有土炕可以多燒、尙可敷衍、惟一般公廳警學校、無煤可燃、眞是氷房一般、叫苦不迭、有配給之權者、大發仁慈、趕緊配給、以濟燃眉罷、

△豐年賣粮多

【遼陽】縣今年雨水調和、五穀頗收、近至出售期、每日不下數百輛售糧大車、縣下各交易場忙碌異常云、

于縣長蒞縣視事

【台安】縣長郭兆麟、於九月底、退官榮歸、新任縣長、由鳳通縣于學道縣長補充、等情迭誌本報、茲于縣長、於本月十六日蒞縣、現已蒞常視事云、

體育

在期望中準備動工 体育場大山會館 定期作嚴肅地鎭祭

體育界期望在奉天大山公園內設立之體育場大山會館由民生部體育部着手動工準備、先之、自十九日午后四時、全滿關係者參列之下、嚴肅執行地鎭祭、該體育館、以三十萬圓之巨費、克服物資不足緊急竣工、我國初次建築物出現威容於大山公園之時、與新京牡丹公園內神武殿、誇示滿洲體育會館劃期的躍進(圖即大山會館設計圖)

新京滑氷競技 本季競技日程決定

滑氷季節、已迫眉睫、體育聯盟新京事務局氷上競技部、十八日將本季節競技日程、決定如左、

△十二月一日＝兒玉公園滑氷場開場、(午后一時)
△八日＝第四次奉新對抗新京預選會、
△十五日＝第四次奉新對抗(午前)種目、速滑氷球、
△二十二日＝第三次新京選手權大會、(午前十時)
△一月四五日＝全滿第二部選手權大會、(奉天)
△十一、二日＝全滿選手權大會兼全日本選手權大會、(兒玉公園)(但女子速滑競技在奉天擧行)
△二十六日＝戶外總動員全滿滑氷日、(午后一時)第三次各處對抗競技大會、)(種目速滑氷球兒玉公園、
△二月二日＝全滿都市對抗氷上競技大會、(速滑、安東、型)滑、哈爾濱、氷球、撫順
△九日＝新京年齡別氷上競技大會、(午前十時速)滑、(兒玉公園)
△十一日＝慶祝氷上謝日祭、(午后六時)兒玉公園、
△十六日＝新京滑氷會閉幕、

滿鐵惜敗 對鮮鐵橄欖球賽

【京城電】全滿鉄對鮮鉄橄欖球賽、于十七日午后一時、在朝鮮龍山鉄道球場擧行、審判岡田氏、由鮮鉄先賜、結果、以四十六比十六、鮮鉄奏凱歌

鮮鉄46 (24 22 — 6 8) 16滿鉄

拓大優勝 全國學生蹴球會

【大阪電】第二十二次全國學生蹴球大會、十七日在堺大阪球場擧行、以通過預選之優秀十六校、擧行決勝淘汰戰、拓大與早大兩校決勝、結果、拓大以四對一、擊破早大、堂堂制覇、

滿電惜敗 對全川崎橄欖球

【神戶電】滿洲電業對全川崎橄欖球賽、十七日下午一時、在神戶遊園地擧行、茲誌其成績如次、

滿電9 (3—8 6—3) 11全川崎

立教勝利 關東大學橄欖球

【東京十六日電】關東大學立敎對法政之橄欖球戰、十六日在練馬中大球場擧行、審判鉄牧、伊原田中 立教56—3法政、

慶應勝利 關東大學足球戰

【東京電】關東大學足球循環賽一部慶應對東大戰、十六日在神宮競技場擧行、(審判村形、工藤、莊田)

慶應6 (5—0 1—0) 0東大

日大獲勝 對同志社橄欖球

【花園電】日大對同志社橄欖球戰、自十七日午後三時半、在花園球場擧行、結果日大以左記成績

日大42 (11—3 31—0) 3同志社

430

大連特刊

第五六五號 盛京時報大連支社 大連市榮町二番地 電話二一九六六五番

喚起納稅報國思想 舉行宣傳週間

關東州廳、爲期州民間普及納稅思想、振起納稅報國精神起見、大連市與旅順市主催納稅報國週間、明自二十四日起至三十日止、舉州內各市一齊實施中、以關於納稅之宣傳圖及宣傳塔、懸佈或設於各街頭、各學校由校長對生徒及兒童、訓講納稅週間之趣旨、一方更以印刷單摻入各新聞紙內散佈於各戶、以期納稅思想徹底、各電影院內、映寫標語、並待三浦長官歸連時、以廣播無電放送納稅之講話云、

至於各小學校、普通學堂公學堂、皆以納稅報國爲主題、使生徒作文、對此當局募集其優秀者、贈與賞品、此外各方亦舉行諸多之行事、以期此運動收成萬全效果云、

商會再組問題 聯合會堪期待

於此非常時局下、經濟統制之際、對於大連市各商會、(如市商會、西崗商會、西大連商會、劉家屯東部商民會、東寺溝商民會)理宜團結一致、組成形同組合之機關、以作滿方商家領導之南針、藉可統一經濟、關東州廳高橋經濟部長、因鑑於此、曾值於市商會開經濟協議會席上、發表使華商等商會、再行組織、俾免紛然雜觀、滋生不可吐口事態、委各商會於此令下、奚啻青天霹雷、衷心忐忑、日夜難安、今擬董事會、明聚會長會議、繼則三商會聯席鳩議、大驚失措、無異杯弓蛇影、草木皆兵之慨、後經衆討論結果、設以法術、邀同各會長連袂、由薛書記長同道謁東、躬詣州廳、向當局展轉騰挪、百般說項、情願依據商務總會相等、組設一會、以爲領導之等因、後蒙上官允唯許唯、退出、自此後、當街風雨滿城、議論紛紜、傳說不一、有之者謂各商會將行撤消、歸併日本商工會議所者、有傳商會等晤州廳當道者、懇求妥協、準組滿商總會、將各商會造成一體、有云將組織經濟會議所、使滿商參加、統一經濟絕滅暗盤交易、并或組成聯合會選任理事長一名、副理事長二名、常務理事數名、以資對於現有各商會、統轄運營、一方由官方派員(警察)、爲監督官、俾使日滿經濟團體一体活動而行與官廳連絡緊密化、雖傳說不等、然最後方案爲有力、至於將來終至如何辦法、而實行之、依刻下據各商會方面有力者觀察意見所得、今後各商會會長任之、理事長將聘對于商會具有相當經驗者任之、實現之期、將不在遠云、

日滿宗教一元化 佛慈會已組成

新體制下、日滿宗教界及救世軍、同時改組、實施日滿宗教一元運動等情、日來日滿兩國、取一致步調、展開活潑的運動、當此之際、在連絡宗教派、日滿寺院間遵守教育勅語、於新的理念下、將各教義、施行合同團結、十七日午後二時、於市內櫻花台遍照寺內、由日滿寺院有志者、及信徒等五百名會集下、舉行大日滿佛慈會發會式、由此合同、邁進以宗教進行日滿提攜之第一步、同佛慈會之綱目計有如左列項

一、爲復活千古舊態之佛教計、闡顯神明佛陀之眞諦、以此將現實社會、弘通慈救實現的佛教之眞意、

一、爲人格向上實踐道德計奉戴教育勅語且遵守之、

一、爲謀社會各部門知識者之連密、使命的指導方針向上

一、改正舊來之習慣惡弊、以期社會風紀改善、

一、論因果之理法、善導社會爲先提、會員各自遵法、存立正觀、

一、以集團的濟處、及家庭道德爲教旨、引導實踐協和共榮、

一、努力衛生普及、防止惡疫流行、

一、對世人身上與以相談便利、

一、獎勵戶外運動、得有家族集會之機關時、使共各人有明朗精神、並獎勵体育、

一、在家佛道居士、與宗教團体相融和、以盡宗教報國之誠、

西部飯館公休 每月十八實行

沙河口警察署保安係、西部大連飲食店組合、同料理店組合川當局、因每月二十日全市料理、飲食店營業者、一齊公休、素往獨身者流、非常感於不便、因此圖謀彼等方便計只限西部大連、每月公休日、決定改爲每月十八日至於其他全市依舊不渝云

連濱發現痘瘡患者

所謂春季流行病之天然痘、近年以來、由於種痘之普及、州內患者、竟無流行的大量發生、但今年因氣候關係、竟有在流行節外而發生者、如昨今市內兒玉町三番地滿人潘正雲之子年七歲、花園町五番地川船宗五郎年四十五歲、皆患痘疫、如此市內似有潛入病菌之狀故州廳衛生課、與各署調查傳染之系統、一方喚起市民注意、共有未種痘者急速種痘云、

警務科長榮轉

【興城】本邑警務科長馬慶文氏、自到任以來、勵精圖治、不遺餘力、近奉令榮升吉林省警務廳保安科理事官之職、當於日昨起程就任、本縣各機關及商民等均列隊恭送頗極一時之盛開繼任者、警正王桂榮君接充云、

糧穀獎勵金 延續兩星期

【遼中】交易市場現已成立、茲値禾稼登場農村收成本縣糧業組合遵令即經開始收買各種糧石、因有獎勵金之好餌、故各村農戶、均驅車來縣求售、每日糧車都二百餘輛、惟近因天雨、場園泥濘、路途亦感不便、爲體恤農民計、將前項獎勵金、即於二百斤加給二元、延續兩星期、昨已出示週知云、

日赤委員本部 舉行「赤十字日」

日赤關東州委員本部、自本月十五、十六、十七之三日間、於全州內舉行『赤十字日』月之十六日上午十一時、於州廳正廳以二千六百年紀念、對於勤續職員、舉行表彰式、到有坂本州廳長官代理、西堀大連日赤病院長、以下關係者、鐽數十名衆、對於十年以上勤續職員十一名、授與表彰狀并紀念品、然於此期間中、大連日赤病院、旅順醫院、一般市民、隨意往診不取分文云、

滿洲空務協會支部 檢查防毒面具日程

滿洲空務協會關東州支部、因圖普及防空思想、藉資設備上強化計、對於大連各管內有防毒面者、自本月十一日起、實施檢查、至於檢查實施日程、照誌如左、

△十一月十一日、大廣場攝町、大和町、於南山麓小學校、
△十一月十二日、東公園町、於大廣場小學校、
△十一月十三日、山縣通於彌生高等女學校、
△十一月十四日、明町於神明高等女學校、
△十一月十五日、浪速町日本橋、
△十一月十六日、敷島廣場、
△十一月十八日、奥町、以上於松林小學校、
△十一月十九日、常盤、西廣場、
△十一月二十日、播磨町若狹町、
△十一月二十一日、以上於島羽洋行、
△十一月廿二日、西公園町、逢坂町、於春日小學校、
△十一月廿五、廿六日、日本橋、
△十一月廿七日、入船町北公園町、於日本橋小學校、
△十一月廿八日、羽衣町美濃町、
△十一月廿九日、常盤橋
△十一月三十日、連鎖街於常盤橋小學校、
△十二月二日、嶺前、初音町、石道街、文化台傳家庄、於向陽小學校
△十二月三日、桃源台、老虎灘、小波町、於嶺前小學校、
△十二月四日、千代田、寺兒溝、
△十二月五日、山手町、汐見町於土佐町公學堂千代田町、土佐町、於日出小學校、
△十二月六日、至十二月十日間、小崗子警防團管內
△十二月六日、伏見町、東關街、大黑町、紅葉町、伏見台、榮町、於伏見台小學校、
△十二月七日、小崗子、西崗街、日新街、北崗子、永樂街、於小崗子警察署、
△十二月九日、尾上町、富久町、
△十二月十日壹町、於盲啞學校、
△十二月十一日聖德三春町、王陽街
△十二月十二日聖德街、蔦町、
△十二月十三日、千草町
△十二月十四日、永安街黃金町於聖德會館、
△十二月十六日、沙河口署直轄、沙河口、驛前
△十二月十七日、神社前巴町、泉町、台山屯、河原町、星個浦、小平島、欒家屯、香爐礁、三春柳、灣家屯、於沙河口警察署、
△十二月十九日、甘井子東部西部、直轄、新甘井子、
△十二月二十日、海猫屯椒房屯、滿鐵甘井子埠頭、滿洲石油會社、
△十二月二十一日、滿化甘井子小學校、滿曹、進和商會等、於甘井子警防團本部、
△十二月二十三日周水子東部、西部、周水子、大辛寨子、南關嶺、
△十二月廿四日、夏家河子革鎮堡、柳樹屯、大房身、滿洲福紡、小野田洋灰等、於小野田洋灰會社、

內科小兒科產婦人科及其他一般
入院隨意
郭氏醫院 院長 郭文高
產婦人科由女醫郭李松林擔任
地址 奉天大西門裡鐘樓南皮行胡同東口
借用電話(四)二三八一

紀元二千六百年 臨時奉祝賽馬
十一月十六日(土) 十七日(日) 十八日(月) 十九日(火) 二十一日(木) 二十二日(金) 二十三日(祭) 二十四日(日)
關東州競馬會 電話三・三八四八番
大連競馬場

外用藥 性美膏 一元二 二元角
精力減退之人必備回春聖藥

桃夢 一圓二角・三圓
奉天加茂町十六番地 木村商行

利發棧新室落成
歡迎顧客 破格價廉
設有煖炕煖床便飯菜每日七角
奉天大西城門內 電話 四一一七七四

京城 都藥房淋藥
百發百中 無効退金 責任全保
噴噴好評
藥價二圓、四圓、八圓
△本藥非但一時即止濃日而再犯的、亦非從來的流行藥
△服後僅一日間保壇油
如不奏效一日持殘藥者奏退藥價【但只限】
定購時節請寫明於何報紙上讀過之廣告
京時報)並限將本廣告剪下寄來者免運費及特別折扣
△本藥爲豫防純之聖藥特許責任製造本舖京城驛前(蓬萊町一ノ一七)
合資會社都藥房
所奉天江ノ島町八
まむし蝮藥房 電話(三)四五五五

淋病與赤白帶
以上十年的
內服僅二三日乃至五六日即告大癒!
世界獨特的秘藥
男女諸位請速購服早登彼岸

胃素
●主治效能●
此藥專治脾虛胃弱、消化不良、停食、精氣吐酸、嘈雜、飽悶、噁心、或多食油膩、吐生冷酸物食、心胃寒痛、吐酸、胃火、嘈雜、反胃、腸胃病凡屬腸胃各病服之特效
製造發賣元 奉天小南門裡
陰華大藥房 電話(四)二〇九三

容易服用 肝油精劑
新 肝精
NK78

贈呈
產業開發福利增進月刊『農業進步』報一冊免費增呈但一人只限一冊函索即寄
旅順市普通寺町三 農業進步社

刺戟鍼療專門
長庚療院
大連市老街二二六番地 泰術師 林長庚

新時憲書開始發賣
康德八年 時憲書
中央觀象臺編纂 滿洲國通信社發行
官准憲書只此一概由本社總發行
兩冊合爲一本
定價二角八分
(全國各書店訂購)
家家必備人人必需
農民之寶庫
日用之南針
辛巳年 家寶書
滿洲文化普及會發行
總批發處
滿洲圖書文具株式會社
奉天市大和區千代田通四〇 電(三)五四九四

請患眼疾病者注意
眼疾藥
漢醫岳岡泰 東岳啟
春生堂藥局

奉天省署許可證
痔瘡藥
化痔士龍散外敷 化痔膏
適應症 各種痔漏 肛門破裂 大便走血 奇痛 潰瘍 膿血 潰流各症
奉天市大西關大街下頭路北利升慶胡同口東三段八十八號
張三多堂啟
函索痔圖說明付郵票四分即寄 招募各地代理店

診療
內外科花柳科皮膚科各科病症
大西醫院
院長 欒德軒
奉天市大和區
病室完備 住院方便

強精補腎丸
九州大藥房
總發賣 奉天大西城門外路北

凍瘡可畏
凍瘡即死血也冬發春潰痛癢難忍極其受累若以「安樂膏」搽之只消數日所患全愈永不復發若不早日調治萬一潰爛收口極難此藥對于生肌長肉具有特效妙有痂皮脫後不留疤痕依然光澤誠爲凍瘡之預防上效良藥知有患者尤望注意用之治俱知言不謬

定價 每盒國幣伍角
總發行所奉天中法大藥房
市內中街路北 電話四二八五九

泰和堂衛記藥店
本店採辦各國地道生熟漢葯自製虎鹿龜鱉各種仙膠局方丸散膏丹一概俱全

店內分批發部小賣部診療部
特聘漢醫 夏禹卿 張興泰
每日診治!中風、肺癆、腸胃各病、出診外省縣另議、
特製局方多種所載不全僅列於下
參茸丸 男婦眞陽不足腎寒精冷不育腰疼等病
再造丸 老年氣血虛衰中風不語半身不遂口眼歪斜各病有效屬實
安宮丸 治瘟毒內侵神昏譫語喘息狂亂疹毒不出者効實無二
鹿胎羔 治婦人不孕久慣半產腰腹疼有特効
救產丸 治婦人產後風諸病非常品可及有特効驗
自製虎骨膠、鹿角膠、皮阿膠、阿膠丁邊膠、龜版膠鱉甲膠、現貨俱全價單詳細函索即寄如蒙惠顧不勝歡迎
地址奉天市小西關上頭電話(二)二五五四番

廣告事務部電話 請通二一一〇二一

新式拐杖 骨折 脫骱 傷筋 丸血 消炎 活血 止疼 散腫
止痛 跌打損傷 接骨 正骨丹
經驗接骨 手術接骱
堅固耐久
現場救急 隨時出診
漢醫 閆頭卿藥房
奉天市電車路第一商場西

虎骨花蛇藥酒
本藥酒功能通經活絡開竅止痛培元固本補氣養血主治半身不遂腰腿疼痛口眼歪斜四肢麻木肝胃氣痛小腸疝氣陰虛腎寒及婦女經冷赤白帶下等症每瓶五元外埠函購另加郵費五角
虎骨熊油膏
專治腰腿疼痛四肢疼痛胃腹寒積痞塊腎寒宮冷經痛帶下等症每張壹元函購每次另加郵費二角
頭痛藥
專治偏正頭痛各神經痛及暈眩更能消除鴉片癮者體內之積毒每袋五角每打伍元四角函購每次加郵費二角
本堂開設奉天大南關大什字街
老福順堂
大宗批發或函商均可 面議 到本號

寫眞銅版 亞鉛凸版
三友製版所
奉天加茂町十一番地 電話(二)四五八四番

黑色固腎丸主治
夢遺、滑精、陽萎、早洩、腎虛、腰疼、神經衰弱、頭暈、耳鳴、眼花、腰痠、背痛、心跳、失眠、盜汗、健忘等症
定價每盒國幣壹元半打五元六角
哈爾濱道外十六道街 瑞華氏藥行
新京西四馬路南拐角 瑞華氏藥行
大連 華西藥房 連華藥房 天德堂 大連市 東記藥房
總經理 奉天小西關祠堂前 大生藥店

理腎健腦補血養身
黑色固腎丸
今三十週紀念大贈送 一盒送一盒 一萬盒爲止
聲明盒樣 瑞華氏出品盒樣

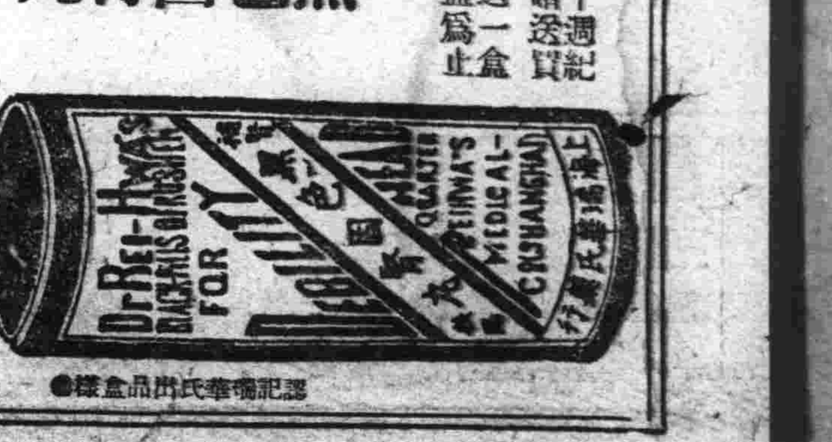

婦科良藥

婀閥好萌（オバホルモン）

婀閥好萌是調經健身的良藥、購貽愛妻，可作愛妻健康的保障、并且也是我們伉儷幸福的保障。

本劑有片劑・粉劑・栓劑・膏劑及注射液。

總發行 武田長兵衛商店 日本大阪市東區道修町

滿洲總發行 滿洲武田藥品株式會社 奉天市大和區春日町

各大藥房 均有經售

40(5)100

華道牌

清香宜人

品高價廉

眼病禍因四周等待

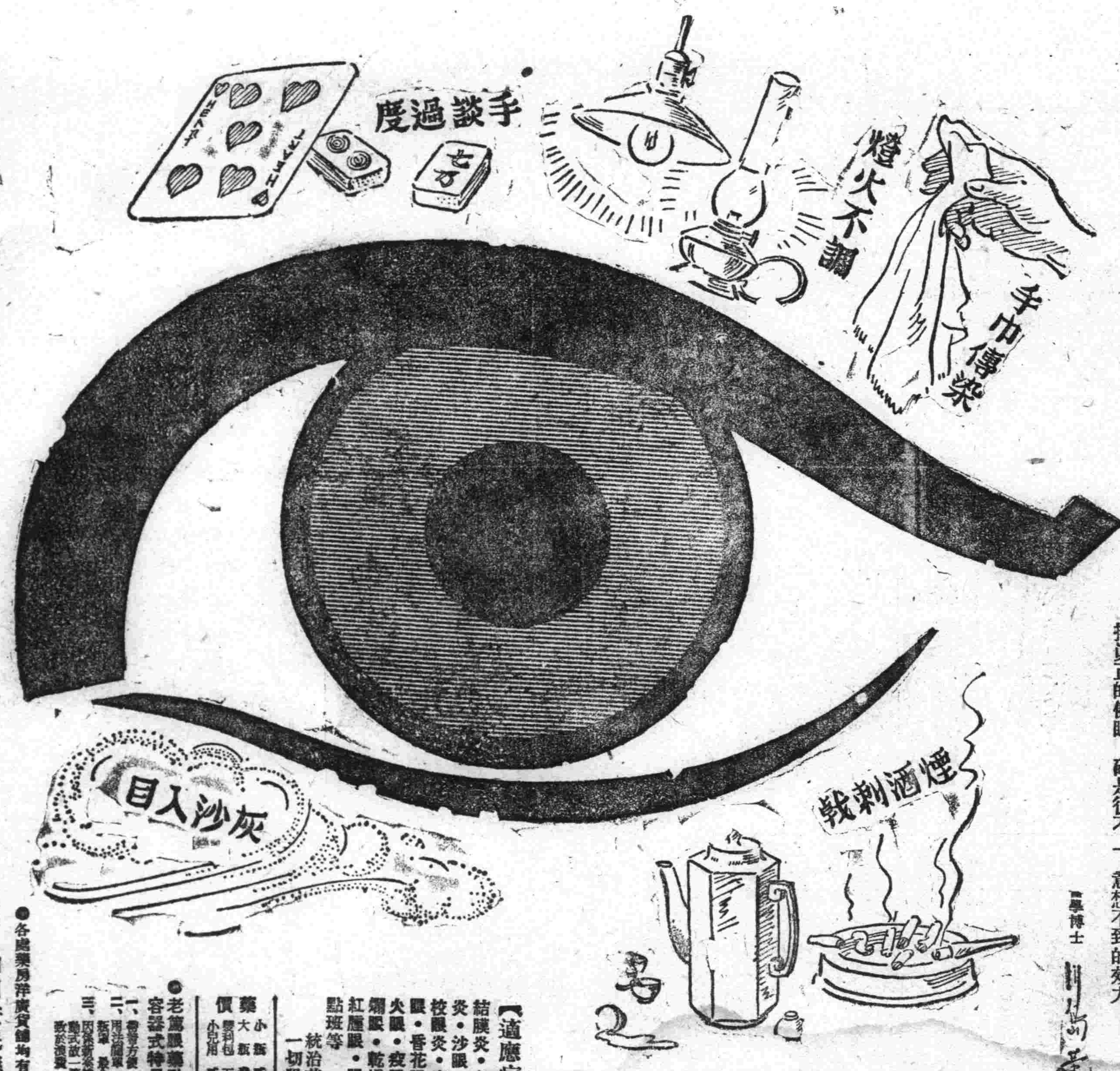

眼病的原因很多 常々在人的四圍等待著 眞和惡魔一樣的可怕 隨時的會乘虛而入 使人防不勝防 並且這種細菌的繁殖力極强 傳染又很快 任何物件 都可做他的媒介 尤其是沙眼 據平日調査所得 差不多十人中有五六人患著的 所以要保持眞正的健眼 確是很不容易 不過這種病 有時候輕微得不覺得 漸々的加重起來 使人的眼光減退 受到許多的痛苦

請諸位想一想吧 你的眼睛 現在有沒有什麼反常的變態 這是很要緊的事情 據我平日的經驗 無刺戟有良効的 要推老篤眼藥最使人滿意 使用一滴後 就有意想不到的効力

醫學博士

老篤眼藥

不麻不痛 神効第一

【適應症】結膜炎・角膜炎・沙眼・鼻校眼炎・疲勞眼・香花眼・火眼・疫眼・爛眼・乾燥眼・紅腫眼・眼球點斑等 統治其他一切眼疾

藥價 小瓶貳角 大瓶參角 小兒用貳角

●老篤眼藥點眼容器式特長

●各處藥房洋廣貨舖均有出售

總行 山田安民藥房

經濟與產業

滿業會社變換方針
注重素材部門
機械工業部門僅行最少限度

滿洲重化學工業之開發、以日滿華決定經濟建設要綱爲契機、入於新階段、在滿洲置主要重點於煤鐵鋼原料工業部門之開發、由是、賦課維持發展日本精密機械工業之新方向、從而我國大規模發展汽車飛行機工業、由鋼鐵輕金屬、煤之開發、一貫的作業之下、以謀確立發展、當然、對於滿業之綜合經營方針、急亟要請改革、則順應現下新情勢、樹立經營機構、對於從前之運營方針、重新加以展討、原來最堪注目之焦點、則使滿業屬下機械工業部門、今後向如何方向經營育成是、滿業在雜望導入外資之今日、關於統合汽車飛行機工業於其下之妥當性、因與日滿華經濟建設要綱共本方針相關聯、根本的再加檢討、大休意見、認爲今後滿業重工業開發重點、分爲煤鐵鋼輕金屬等素材部門、汽車飛行機兩部門、則止於時局要請下之最少限度耳、對此滿業綜合經營方針之重大轉換、在該社向機械工方面投資額在全投資額比重上、居極低位、結果對該社自體之經營、諒不受經濟的影響、於質的方面言之不僅該社、即對滿洲重工業開發、亦爲劃期的轉換、頗甚重視、關於此、定於二十四日在東京開東亞經濟懇談會重工業部會、討論根本問題、該懇談會、滿業鮎川、吉野正副總裁出席、基此結果、滿業下機械工業部門今後之方向當能明確化云、

棉麻禁輸省外

鑒於棉麻之重要性、政府曾於去年禁止棉麻向國外輸出、並設定公定價格力圖國內確保、奉天省爲強化棉麻確保對策計、已以十一月二日令、發出關於禁止棉麻向省外移出之省令、防止向省外搬運、並設定指定收買人、（三浦洋行）棉麻統制更爲強

雜穀登市急增
連日收買約一千車

政府各機關與民間各團体等官民一休施行下之農產物出貨工作及獎勵金制度、影響良好、故大豆等食糧農產物登市、異常爲多、大豆突破五十萬噸、小麥、粗均有十三萬餘噸、高粱、包米等雜糧亦將凌駕二十萬、尤其一兩日來、雜穀上市、更爲急落、連日收買一千車之譜、至獎勵金截止交付期限之十五日止、當達三十萬噸、頗爲樂觀、並對於特種地帶『鼠疫及其他特殊事情、上市遲延之地、於解除日以後之十五日內、以省長之權限可以交付獎勵金、故今後農產上市、當有超過豫想以上之數量、頗爲各方面所期待、又對高粱包米之獎勵金、自十五日起、除一部特殊地帶外、不與獎勵金、至同日止、收賣之高粱包米大部分均爲向國外輸出者、故此次獎勵金、對於國內販賣者、於實質上並無何等影響、因此決不刺戟國內物價云、

北鮮鐵道運賃
將提高至國線

滿鐵決定十二月一日實施社線旅客運賃之統一、以此爲機會、並擬提高北鮮鐵道（上峰羅津間）旅客運賃、合數於國線運賃每一粁提高爲三等一分八厘、二等三分、一等五分、已向總督府呈請認可、聞鐵道總局足立營業局長、於十八日午後八時三十分、離奉赴京城、與總督府折衝云、

華北興中公司
決定發展的解消

【北京電】華北開發會社創立以來、逐次統合與中公司下之各事業、於十月三十日、使煤炭販賣部獨立爲華北煤炭販賣會社、以此爲契機、更將軍用委託經營之殘餘的煤鐵並畜礦部門、於本月內、請求適當的措置、於是今次事變以來果敢的從事建設使命之興中公司、定十二月一日遂告發展的解消、

青果輸入增加
滿鐵整備輸送萬全

嚴寒期已近、蔬菜市場本地貨物漸次漸少、日本內地、台灣貨、巳見一日五百噸之輸入、今年農林省令之青果配給統制規則因對滿關在各驛各頭比率統制、滿洲輸入量之確保毫無問題、由山口縣以及愛媛、高知、熊本、大阪輸入蘿蔔、葱、白菜、蒜、蓮藕草等、供給滿洲需要之不足、故去年內地貨增輸一成五分、台灣貨輸七分、滿鐵整理者輸送之萬全準備、再啤酒、日本酒罐頭等食料品、今年貨車過、警備加溫車、並備小宗防寒輸送具之保溫容器、千二百個、對鮮地小都市方面、生鮮食糧品輸送、加進一步之改善云、

工業會決議
向政府提出請願書
希望誘致鮮系勞工

滿洲工業會、十六日午後二時半、在該會會議室舉行第八十八次定例社員會、首由野添常務理事詳細報告左開事項、

一、朝鮮工業協會主辦第七次全鮮工業者大會經過、

二、前者對政府請願之緩和勞働者、向華北滿款並持歸金制限之最近經過

三、前者對政府請願之勞働者歸還華北問題經過、次提議左列五案、

一、關於使用鮮系勞働者之件、

二、關於滿關一元統制訂購之件、

三、關於工場一部重要機材之件、

此外二件、種種加以檢討後、按原案可決、四時終了審議、關於使用鮮系勞働者、決定對政府當局提出請願書、內容如左、

△請願案骨子 查日滿華產業綜合開發十年計畫、近已樹立、目下頗形具體化、故華北產業、今後更見開發、然則華北亦增需要勞働者、漸減入滿苦力、在所不免、元來滿洲國即爲開發原始產業、以圖素材饒多者、按其國情、勞働者大部分、仰賴於華北者、殊不妥當、勞働者旅費匯款、招募集費等年年一億圓餘流出於華北、雖然不能立即改用鮮系勞働、徵之朝鮮工場勞働者並屋外勞働者及在奉天名工場所用鮮系勞働者、並少年工養成狀態、則今後努力誘致鮮系勞働者管理勞働上、並國家經濟上不須付諸等閑、相信實屬當前重要事項、希望政府、關於誘致鮮系勞働者、確立鮮滿一如之方針、以備將來、倘如華北入滿勞働者激減、則以鮮系勞働者補充云云

鐵工業組合
定期正式結成

鑒於確立高度國防國家體制上現下經濟統制之必然的趨勢、此次奉天鐵工業界、整備改組既存之此種同業組合、日滿同業者結成一体、新結成奉天鐵工業組合、大體關於鐵鋼使有既存工場設備、有民需鐵鋼資材配給資格之業者、於二十五日前、加入組合審查後、正式結成云

撫順採煤增加
露天堀尤示好成績

【撫順電】滿鐵撫順煤坑出煤成績、雖有工人難至下半期稍轉爲好、就本年度全般以欲、當可克服上半期之不振狀態、確保豫定出煤數量、（第二次修正）極堪期待、於十月中出煤量、未達第二次修正豫定數量、尙割百分之六、於十一月仍較豫定稍示減少、比較爲機械化是露天堀、於十月中示超過豫定數量之好成績、坑內堀全般的未達豫定量、可見工人不足之深刻、

康德再生纖維社
蘇家屯創設工場

前經創立之康德再生纖維工業株式會社、（資本金一十萬圓全額繳清）茲以其蘇家屯工場之設備、業經完成、定於十九日午前十時半舉行工場之竣工典禮、不久將開業云

火腿、香腸
協定價格

奉天市公署並警察局、關於臨同豚、牛肉類改訂價格之火腿、香腸批發小賣價格、本諸業者側要望、愼重加以檢討中十五日遂次協定價格如左、

△批發協定價格（一瓩）
火腿 二圓七角五分
香腸一等 二圓六角五分
香腸二等 二圓三角

△小賣協定價格（百瓦）
火腿 四角
香腸一等 三角五分
香腸二等 二角九分

南洋經濟資源

	一九三五年 千磅	一九三六年 千磅
金	九七七一	一〇一八二
銀及鉛	[illegible]	[illegible]
銅	[illegible]	[illegible]
錫	[illegible]	[illegible]
煤	[illegible]	[illegible]
其他	[illegible]	[illegible]

其次說到澳洲的畜產、根據一九三六年末的調查、那末羊是一一三八五四千頭、牛一三四九一千頭、馬一七六二一千頭、豚爲一一〇二千頭、因爲特別是羊多、所以洋毛的產出量亦隨之而多、是凌駕羊毛國阿根廷之上而占世界第一位、羊毛的產出量、一九三六年、則在九七一〇五三千磅以上、其他畜產品牛油、牛乳、鹽豬肉等、亦極豐富、

澳洲的農產物小麥、大麥、燕麥、玉蜀黍、等均極豐富、一九三七年的主要的農產物、列表如下、

	（千英畝）	（千澇蘇爾）
小麥	[illegible]	[illegible]
燕麥	[illegible]	[illegible]
大麥	[illegible]	[illegible]
包米	[illegible]	[illegible]
		（千噸）
牧草	[illegible]	[illegible]
馬鈴薯	[illegible]	[illegible]

印度是任何人都知道的、就是那不合作主義的聖人甘地、亦足以使任何人知道的了、最近爲了獨立問題跟英國鬧得很凶、印度不願參戰也、

印度依然是一個農業國、其主要的農產物、是米小麥、甘蔗、亞麻仁、菜種、芥子、棉花、及其他落花生、茶、咖啡、烟草等、特別是以米爲最豐富、生產於培哥爾以及阿薩姆等處、其年產額說是達三千萬噸、小賣則以彭及布州與聯合州爲主產地、年產達一千萬噸、而在農產物中占有最重要地位的乃是印度的棉花、我們總知道印棉之在我國市場上地位如何、印度的棉產是次於美國爲世界第二位的生產國、其主要的生產地區、是在哈台拉巴特、馬獨拉斯、彭畔等各地、其年產額是爲六二六一千潘爾也、

至於畜產、那末第一自然是牛了、印度的牛、似乎是無從統計的、因爲印度不殺牛、牛之在於印度是可以自然生長而自然死亡的所以有人說、印度是一個牛群的國家、而且在將來、幾乎可以形成一個人處牛共居的國土、印度牛數的食糧、將爲牛所侵占的、

除了牛之外、山羊亦非常的多、是世界第一個飼養國家、此外馬、騾馬、駱駝等亦極多、

至於印度的鑛等、那末雖然非常的豐富、可是因爲大部分尙未加以開發的緣故、所以其生產量是並不見得多的、照現在的生產量、那末石油是三三四八一一千加侖、煤是二二六一〇噸、此外尙有錳鑛、岩、金片鹽等的出產、

八、非列賓的資源

非列賓在太平洋中的地位是極重要的尤其是日美如果一旦開戰的時候、那末非列賓可以說是日美雙方海軍必爭的第一個目標、如果說得沈重一點、那末誰獲非列賓、誰填定了一個勝利的基礎、

非列賓的資源、亦大概的來分農產物與鑛業兩方面來說罷、非列賓的重要的農產物、是米、麻、甘蔗、玉蜀黍、烟草、龍古蘭等、可是米的生產額、是二〇三二二五六噸甘蔗爲一一四〇千噸麻爲一九四九七〇噸、玉蜀黍爲五一八四千喀同、橡皮是三八九噸、

至於鑛業、那末據說其埋藏量、據一般的估計是很豐富的然而除金鐵略具規模以外、其餘的鑛產還沒有成爲企業化、金產出於巴俄奧地方、一九三七年的產量、是七〇三五八零益斯、價值二四六二五千萬圓也、（已完）

行市（十一月十八日）

金銀

△籌塊
倫敦 [illegible]
遠卯 [illegible]
紐約 [illegible]
孟買 六一留比四分之三
流特里爾 十月 三七仙七五

△金塊
倫敦 [illegible]
紐約 [illegible]

滙兌

英滬	四弗〇四仙
英日	二三弗四七仙
美滬	六弗〇七仙
美法	二仙二七一
日英	一先令二便士三分之二
英華	四便士 四分之一
英法	一七六法五〇
英美	四弗〇二仙五〇

股票賣價

（價目）[illegible]

合山證券株式會社 奉天商埠地 電話[illegible]

商品

△棉花 大阪（前場第一節） 十一月、十二月、一月、二月、三月、四月 [illegible]
紐約、現行 [illegible]
△綿布 大阪（前場第一節） [illegible]
△生系 橫濱（前場第一節） [illegible]
△小麥 芝加哥 [illegible]
△麻袋 喀爾喀多 七月 八九仙 二分之一／八八仙 八分之七／[illegible] 八分之一
亞麻 三七留比分四之三／三二留比四分之一

股票

△奉天滿取 [illegible]
△東京〔現物〕[illegible]

淋疾
最新化學療法劑
丹毒
敗血性疾患
五淋白濁
只以內服
立即痊愈
一瓶斷根
克奏神効

特靈伯爾
テラポール

特靈伯爾之出現、咸推賞爲可比於六〇六號之大發見、蓋至今殆無特效藥之丹毒、敗血症、產褥熱以及化膿性諸疾患亦確實奏效、一兩日內即迅速下熱、使患者有起死回生之感、誠奏效如神故也。又對於難治之淋疾、內服後兩三日、尿即清澄病症漸痊愈、決非一般他藥所能及。且對於腎盂炎、膀胱炎、化膿性淋巴腺炎、口峽炎、扁桃腺炎、肺炎等。效力可冀、無與論比。

包裝
片劑（〇・三瓦） 二〇片 一〇〇片 五〇〇片
粉末 二五瓦 一〇〇瓦 五〇〇瓦
注射（五%二[?]） 五支裝 一〇支裝 五〇支裝
一次一－二片 一日三次食後服用

第一製藥株式會社
本社 東京市日本橋區江戶橋三丁目
支店 大阪市東區道修町二丁目
[illegible]

（文獻樣品函索即寄）

雙層化積膏
萬靈虎骨酒
特製至寶 三腎丸

奉天省許可 訖
外埠函購滿五元不加郵費虎骨酒半打方郵寄須通火車處代金不郵購藥滿十元贈月份牌一份

筋骨疼痛 胃脘腹痛 婦女血積 足手拘攣 半身不遂 陽痿囊縮 精關不固 腎虧腰痛 神經衰弱

四肢麻木 五積六聚 經血不調 筋骨麻木 腰腿背痛 婦女血寒 夢遺自遺 精神萎弱 淋濁疝氣

腰腿背痛 多年痞塊 每份價目 中風寒痛 心腹疼痛 每瓶價目 陽痿早洩 精髓空虛 下元虛冷

風寒濕痺 腎寒疝氣 壹圓五角 痿痺疝癱 兩圓五角 房勞過度 氣力短促 每盒四元

奉天市鐘樓南 德潤堂藥局發行

君之頭髮
常要爽快清潔！

洗髮時請用具有下開四大特長的資生堂洗髮粉最是適當
(1) 製爲碎末故易溶解
(2) 不含鹼性故無頭髮變爲赤色或碎掉之憂
(3) 絕無如從來洗粉之惡臭
(4) 使頭髮由本質增加艷美黑潤

資生堂洗髮粉
シヤンプー
★男子可用此三分之一量
東京銀座 資生堂

維他命B之始祖
阿利砂仁
ORYZANIN

三 SANKYO 共

(一)脚氣之治療及豫防用 (二)患肺結核肋膜炎腸熱症(腸窒扶斯)等症時 (三)食慾障碍時 (四)姙娠(懷孕)產褥授乳時 (五)乳兒脚氣，生長及營養起障碍時，疫痢及自家中毒症等 (六)疲勞過度時， (七)因脚氣之關係而起眼障碍及聽器障碍等々，

衝心型及類似此種之脚氣，疫痢，自家中毒等症時，直至脫離危險期可以每回以〇・五－一・〇瓩之結晶品注射於皮下或靜脈內，其他各症可用普通用量或其半量之內服劑，多半可達豫期之目的

東京市日本橋區室町 三共株式會社
駐在所・天津常盤街・上海寬山路
奉天市琴平町一〇 滿洲三共株式會社
出張所・大連市台山町四〇

432

為期納稅思想普及 要望結成納稅組合 十八日開催結成懇談會

【營口】為期市民納稅之便宜並以納稅思想之普及徹底為目的、要望關於納稅組合之結成、市公署定於本月十八日午後一時在同署階上會議室開催關於納稅組合結成懇談會俾資達成以上之目的、望關係者多數出席云、

奉專賣署派 員來遼視察

【遼陽】奉天專賣署於本月十一日、派來局官滿係王錫純、日係委任試補官高橋二氏、到遼專賣局視察、各物配給狀、二三日返奉云、

冬賑委員會 義務戲開演

【錦州】錦州市城內區協和分會主催、後援者協和會地區本部市公署、援例舉行成立冬賑委員會自該會成立後、按步籌備義務戲、藉資募款救濟貧民等情事、已誌前報、茲據該會發表、擬定假和樂舞台、演劇三晝夜、扮演者均是市內諸票友義舉計由十一月、十六、十七、十八、三日間云、

本年初次降雪

【遼陽】於本月十二日晨、天時驟變陰雲四佈即則小雨濛濛、迨至下午六時許、即變降雪淋漓、至翌晨仍未止、下午稍止雪深約寸許、迨被水溶化暗地無日光者、仍積雪未消、為本年本邑首次降雪云、

查閱青訓練生

【双遼】本邑協和會青年訓練所、康德七年度、第二期生徒、自入所以來極力訓練、茲者省本部特派查閱使來双、於十四日午前九時、本閱一切、當經查閱使訓勉有加云、

漢藥組合改選

【大連】市小崗子漢藥同業組合、創立迄今、已越十數寒暑、經過成績頗稱不惡、組合長唐堯階、副組合長申華亭兩君、咸醫藥界中之幹材、賦性率直、認眞辦公、致使該組合方有今日之可觀、本月初該組合正副組合長幹部、又屆改選之期、故刻下同業者等、正欲到時投票選舉、因唐申兩組合長以各私務紛繁、頗越堪慮決計退辭、然依衛市醫界藥業各方面查觀之、聯任之聲、仍甚囂高、至於將來結果如何、不得斷言云

農產物品評會

【西豐】為獎勵農民競作之心、舉行康德七年、農產物品評會、茲將縣境之出產等物、盡數分級陳列南校大禮堂、任民觀覽、多種改良發展、分別賞品授與、以資獎勵、而重盛旺云、

安東大和小學校 大楠公銅像除幕式

【安東】安東大和小學校今春以來、曾積極建立大楠公銅像之工事以為紀元二千六百年記念事業、茲一日已告竣工是以十三日午前十一時始在校生、父兄並在安官民多數參列之除幕式舉行矣、

稅捐局長易委

【台安】稅捐分局、原屬於盤山稅捐總局、其分局長之去留、亦向歸盤山總局指示、台安分局長王所育、現奉總局訓令、調局另委、遺席以八大壕稅捐分局長張世榮、調充台安分局長、張氏於本月十二日蒞縣、現已交代清楚照常任職云、

新任徐郵局長 訪問各機關

【訥河】以齊齊哈爾郵政局勤務中之成績卓越而榮轉來縣之郵政局長徐劍逵氏、因並蒞任後之舉力於業務之發展努力、致未得向關係機關行以新任禮辭、現其事務接收整理已大體就緒、而為與各側協力以期待業務之百尺竿頭以更進一步、而將於日內、訪問各側云、

永松科長到任

【阜新】阜新警察廳伴隨此次新編制改為阜新市公署警務科惟科長一缺、由佳木斯警察廳長、永松增朗氏榮轉、今於本月十三日、該氏前來到任、查該氏素具警政之經驗、功勞勳著、屢蒙嘉獎、於蒞長任內、頗獲政聲此次榮任科長我市警務向尚、頗可期待云、

市縣青訓所 舉行畢業式

【遼陽】市縣青年訓練所學員、自入所共今數月成績頗佳、現屆畢業期、至於本月十五日午前十時、舉行卒業式云、

縣署警務科 召集署長會議

【遼陽】縣警務科於本月十二日、召集管下各署長來城會議、由劉警務科長新妻警務股長、指示警政治安等事云、

廣信當名義 改為大興當

【呼蘭】本縣大興公司呼蘭當業所、廣信當經理人楊維忠、自奉令以來、努力奮頤、將前廣信當舊名義、積極刷新、於康德七年十一月一日、變更大興當、以資名稱一致、並在城內大小街巷、張貼廣告週知感謝、開業以來、各界之惠顧云、

船業極蕭條

【台安】縣境沿遼圩渾三河、就河近之村民、多儲備帆船、以作運糧載貨之營業、早年甚稱獲利、惟近年來、國家對於各糧統制、不准私人販運、是以有船無業可作、頗稱蕭條、況時值寒期、河將結冰、更無航行之可能、有船者、甚抱悲觀、長此以往、河內之帆船、將難再厚利云、

生活必需品會社 舉行落成式

【營口】市內南本街生活必需品會社營口事務所今春以來、即依川畑組之請負、工程順調進展、已見告竣、前已於新築懸掛生活必需品會社營口事務所之看板、更由本一初經起新設之滿洲輸入聯盟營口出張所之看板執務實該所為祝賀新築落成、規定明日(十六日)午後一時、舉行新築落成式、招待市內各方面之名士百餘名已由景山所長之名、發出案內狀、當日落成式次如左、

一、十六日午後一時開式二、神官修祓三、對國旗敬禮四、皇軍將士武運長久之祈願五、生必會社理事長挨拶六、景山營口事務所長挨拶七、來賓祝辭八、開宴九、萬歲三唱十、閉會

地政科招考僱員 女子應募踴躍

【法庫】年來女子教育、異形活躍、卒業者多服務於社會、本縣地政科招考雇員、並謀女子從事職務計、故報名者異常踴躍結果錄取二十名、聞於十一月十日即令到差服務云、

分所長盡職

【興城】本縣警察署、南門派出所、所長王靜文氏自擔南門勤務以來、不眠不休、矢勤矢慎、老誠可嘉對於街市治安尤為關懷可稱警界之幹員云、

亞洲 天光

加演滿映新聞一〇四報

兩院長短期優待券末日有效

◎◎十九日起演七天◎◎

舞宮血淚

黎明健 章志直 領銜主演

新華影業公司有聲哀情新片

溫柔甜蜜眞摯援救了
她墮落鼓勵
她的前程生活壓迫下
一對可憐虫

△◎曲折的情節◎
△◎緊張的情緒◎
△◎優美的場面◎
△◎給與觀衆深刻的印象!

國際 GEKIJOO 南市場 電話二一六二一

第四次大公演

國際話劇團

滿映新聞一〇四報

1、生命線 編導……李喬

2、父歸 原作……菊池寬 導演……金山龍

公演日期:十九日 二十日 廿一日 三天

話劇由每晚七時起開演

同時加演電影 情天血淚 新華公司有聲巨片 金燄·袁美雲 主演

注意:十二月廿五日大公演 三國 關雲長 忠義千秋 誌

雲閣電影院

十六日 十七日 十八日 十九日

富華公司出品 古裝武俠新片 黃天霸 優待券末日有效

主演 顧蘭君 李英

票價五角 加演滿映103報新聞

下期公演 藝苑情侶

再期演 小俠女

光陸 CAPITOL THEATRE

十九日完 二十日 廿一日 全新版 百寶圖 加映滿映新聞第一〇四報

藝華出品 有聲偵探 激鬪巨片

下期 梁山伯祝英台 再期 忠義千秋

工業區國民市場

十八日 十九日 二十日 滿洲映畫協會成功作品 黎明曙光 季燕芬主演

下期演 奇面大俠

武田

家庭常備 如意膏

刀傷良藥 撒可喜龍

胃腸營養 若素

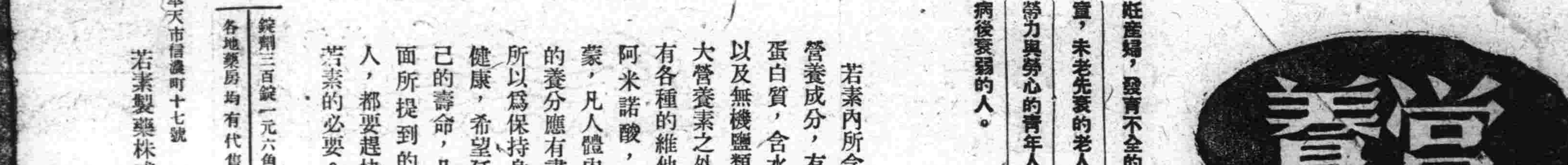

營養和治療二重作用

姙產婦,發育不全的幼童,未老先衰的老人,勞力與勞心的青年人,病後衰弱的人。

胃腸加答兒,發育不良虛弱貧血,便秘下痢,食慾不振,消化不良,小兒便綠,肺炎肺癆。

若素內所含有的營養成分,有脂肪蛋白質,含水炭素以及無機鹽類,四大營養素之外,尚有各種的維他命,阿米諾酸,荷爾蒙,凡人體內應有的養分應有盡有,所以為保持身體的健康,希望延長自己的壽命,凡是前面所提到的幾種人,都要趕快服用若素的必要。

若素治療的作用實在使醫界驚贊不止,除能徹底的予衰老細胞以活力,強化身體組織,活潑各部機能,旺盛胃腸消化和吸收,又因營養力所及,增加血液,補進精力,掃除體內各種病菌的抗病力,延長體質的各部營生機能,導衰弱的體質於強健,所以凡是患有前面病症的人一服若素,都能收到理想以上的偉效。

錠劑三百錠一元六角 各地藥房均有代售

奉天市信濃町十七號 若素製藥株式會社